BIULETYN INFORMACYJNY LASÓW PAŃSTWOWYCH

Nr 7 (271)

LIPIEC 2015



Dyrekcja Generalna Lasów Państwowych
ul. Grójecka 127, 02-124 Warszawa
tel. 22 58 98 100, fax 22 58 98 171

PL ISSN 1428-5940

DYREKCJA GENERALNA LASÓW PAŃSTWOWYCH
ul. Grójecka 127, 02-124 Warszawa, tel. 22 58 98 100, fax 22 58 98 171

Dyrektor Generalny Lasów Państwowych – Adam WASIAK	tel. 22 58 98 102
Biuro Dyrektora Generalnego – Naczelnik Gabinetu Dyrektora Generalnego – Zofia CHREMPIŃSKA	22 58 98 342
Zespół Obsługi – Anna TRZECIAK-WISZOWATA	22 58 98 110
Zespół ds. Współpracy Międzynarodowej – Tomasz WÓJCIK	22 58 98 340
Zespół ds. Obronności i Ochrony Informacji Niejawnych – Mariusz KWIECIŃSKI	22 58 98 260
Zespół ds. Mediów – Rzecznik Prasowy LP Anna MALINOWSKA	22 58 98 111
Biuro Marketingu – Dyrektor Biura Andrzej BALLAUN	22 58 98 200
Zespół ds. Sprzedaży Drewna – Maria KICKA-PILEWSKA	22 58 98 202
Stanowisko ds. Elektronicznej Sprzedaży Drewna – Sylwester SPAŁA	22 58 98 207
Inspekcja Lasów Państwowych – Główny Inspektor LP Edward HAŁADAJ	22 58 98 120
Główny Inspektor Straży Leśnej – Tadeusz PASTERNAK	22 58 98 117
Wydział Zarządzania Zasobami Ludzkimi – naczelnik Agnieszka GRZEGORCZYK	22 58 98 140
Zespół Radców Prawnych – koordynator Marek RATYŃSKI	22 58 98 113
Zespół Doradców Dyrektora Generalnego – Tomasz ZAWIŁA-NIEDŹWIECKI	22 58 98 343
Zastępca dyrektora generalnego ds. gospodarki leśnej – Janusz ZALESKI	22 58 98 108
Wydział Gospodarki Leśnej – naczelnik Krzysztof ROSTEK	22 58 98 220
Wydział Ochrony Lasu – naczelnik Aldona PERLIŃSKA	22 58 98 230
Wydział Ochrony Przyrody – naczelnik Jolanta BŁASIAK	22 58 98 290
Wydział Stanu Posiadania – naczelnik Sławomir SAWICKI	22 58 98 240
Wydział Urządzania Lasu – naczelnik Jacek PRZYPAŚNIAK	22 58 98 250
Zespół ds. Łowiectwa – główny specjalista SL Jan BŁASZCZYK	22 58 98 118
Stanowisko ds. BHP – główny specjalista SL Piotr GOTOWICKI	22 58 98 116
Wydział Użytkowania Lasu – naczelnik Robert WIELGOSZ	22 58 98 320
Zastępca dyrektora generalnego ds. strategii, organizacji i rozwoju – Wiesław KRZEWINA	22 58 98 104
Wydział Organizacji i Innowacji – naczelnik Jerzy KAPRAL	22 58 98 210
Wydział Infrastruktury – naczelnik Piotr MŁYNARCZYK	22 58 98 130
Wydział Informatyki – naczelnik Paweł POGODA	22 58 98 180
Wydział Edukacji i Udostępniania Lasu – naczelnik Anna PIKUS	22 58 98 232
Stanowisko ds. Strategii – główny specjalista SL Mariusz BŁASIAK	22 58 98 300
Stanowisko ds. Koordynacji Zewnętrznej Pomocy Finansowej – kierownik Radomir DYJAK	22 58 98 311
Zastępca dyrektora generalnego ds. ekonomicznych – Krzysztof JANE CZKO	22 58 98 106
Główny Księgowy LP – Andrzej CZERSKI	22 58 98 150
Wydział Księgowości – naczelnik Krzyszyna MAGIERA	22 58 98 125
Wydział Analiz Ekonomicznych i Planowania – naczelnik Jarosław PIEKUTIN	22 58 98 160
Wydział Administracji – naczelnik Walerian ŻYNDUL	22 58 98 170
Zespół ds. Zamówień Publicznych – Alina NIEWIADOMSKA	22 58 98 280

Adresy, telefony i telefaksy Regionalnych Dyrekcji Lasów Państwowych

15-424 BIAŁYSTOK , ul. Lipowa 51	tel. centr. 85 748 18 00	fax 85 652 23 73
80-804 GDĄŃSK , ul. Rogaczewskiego 9/19	58 321 00 71	58 302 11 25
40-543 KATOWICE , ul. Huberta 43/45	32 251 43 02 do 04	32 251 57 39
31-159 KRAKÓW , al. Słowackiego 17a	12 633 54 33	12 633 13 51
38-400 KROSNO , ul. Bieszczadzka 2	13 436 44 51	13 436 43 01
20-950 LUBLIN , ul. Czechowska 4	81 532 70 31	81 532 49 47
91-402 ŁÓDŹ , ul. J. Matejki 16	42 631 79 00	42 631 79 82
10-959 OLSZTYN , ul. Kościuszki 46/48	89 527 21 70	89 521 02 10
64-920 PIŁA , ul. Kalina 10	67 212 48 44	67 212 64 78
60-815 POZNAŃ , ul. Gajowa 10	61 866 82 41	61 847 28 69
26-600 RADOM , ul. 25 Czerwca 68	48 385 60 00	48 385 60 01
71-434 SZCZECIN , ul. J. Słowackiego 2	91 432 87 00	91 422 53 13
78-400 SZCZECINEK , ul. Mickiewicza 2	94 372 63 00	94 372 63 01
87-100 TORUŃ , ul. Mickiewicza 9	56 658 43 00	56 658 43 66
03-841 WARSZAWA , ul. Grochowska 278	22 517 33 00	22 517 33 61
50-357 WROCŁAW , ul. Grunwaldzka 90	71 377 17 00	71 328 24 01
65-950 ZIELONA GÓRA , ul. Kazimierza Wlk. 24a	68 325 44 51	68 325 36 30

Zakłady o zasięgu krajowym podporządkowane dyrektorowi generalnemu LP

Centrum Informacyjne Lasów Państwowych ul. Grójecka 127, 02-124 Warszawa	tel. 22 185 53 53
Centrum Koordynacji Projektów Środowiskowych ul. Stawki 2, 00-193 Warszawa	22 318 70 82
Leśny Bank Genów Kostrzyca Miłków 300, 58-535 Miłków	75 713 12 39
Ośrodek Kultury Leśnej ul. Działyńskich 2, 63-322 Gołuchów	62 761 50 45
Ośrodek Rozwojowo-Wdrożeniowy Lasów Państwowych Bedoń, ul. Sienkiewicza 19, 95-020 Andrespol	42 677 25 00
Ośrodek Techniki Leśnej ul. Zaciszna 2, 63-200 Jarocin	62 747 35 82
Zakład Informatyki Lasów Państwowych Bedoń, ul. Sienkiewicza 19, 95-020 Andrespol	42 677 25 45

BIULETYN INFORMACYJNY LASÓW PAŃSTWOWYCH

REDAGUJĄ: Artur Rutkowski (redaktor naczelny), Wawrzyniec Milewski (redaktor), Tomasz Krawczyk (skład i opr. tech.)

ADRES REDAKCJI: ul. Grójecka 127, 02-124 Warszawa, tel. 22 185 53 53, 22 185 53 73, fax 22 185 53 71

Numer opublikowano 10.07.2015 r., nakład 1350 egz.

SPIS TREŚCI

AKTY NORMATYWNE DYREKTORA GENERALNEGO LASÓW PAŃSTWOWYCH

Zarządzenia Dyrektora Generalnego Lasów Państwowych (od 22 maja 2015 r. do 22 czerwca 2015 r.)	3
Decyzje Dyrektora Generalnego Lasów Państwowych (od 16 maja 2015 r. do 15 czerwca 2015 r.)	3
Zarządzenie nr 40 Dyrektora Generalnego Lasów Państwowych z dnia 26 maja 2015 r. w sprawie zmiany Zarządzenia nr 34 z dnia 30 kwietnia 2015 r. w sprawie Planu Finansowo-Gospodarczego Państwowego Gospodarstwa Leśnego Lasy Państwowe na rok 2015 (EP.0300.1.8.2015)	4
Zarządzenie nr 41 Dyrektora Generalnego Lasów Państwowych z dnia 29 maja 2015 r. w sprawie wykonania w latach 2015–2019 trzeciego cyklu inwentaryzacji wielkoobszarowej lasów kraju wszystkich form własności (ZU.6006.10.2015)	4
Zarządzenie nr 42 Dyrektora Generalnego Lasów Państwowych z dnia 29 maja 2015 r. w sprawie powołania zespołu zadaniowego do opracowania typów i rodzajów pomieszczeń biurowych, a także standardu wyposażenia kancelarii leśniczego (OF.770.8.2015.PM)	6
Zarządzenie nr 43 Dyrektora Generalnego Lasów Państwowych z dnia 29 maja 2015 r. w sprawie powołania zespołu zadaniowego do zmiany Zarządzenia Dyrektora Generalnego Lasów Państwowych nr 40 z dnia 25 kwietnia 2012 r. w sprawie zmiany Zarządzenia nr 44 Dyrektora Generalnego Lasów Państwowych z dnia 29 czerwca 2009 r. w sprawie udziału jednostek organizacyjnych Lasów Państwowych w przedsięwzięciach wspólnych (OF.770.18.2015.PM)	6
Zarządzenie nr 44 Dyrektora Generalnego Lasów Państwowych z dnia 1 czerwca 2015 r. w sprawie zmiany Zarządzenia nr 33 Dyrektora Generalnego Lasów Państwowych z dnia 19 maja 2014 roku oraz wprowadzenia tekstu jednolitego Regulaminu organizacyjnego Dyrekcji Generalnej Lasów Państwowych (OR.012.2.15)	7
Zarządzenie nr 45 Dyrektora Generalnego Lasów Państwowych z dnia 2 czerwca 2015 r. w sprawie powołania Zespołu Zadaniowego ds. opracowania koncepcji budowy modułu obsługi kasowej (EK.0070.1.2015)	12
Zarządzenie nr 46 Dyrektora Generalnego Lasów Państwowych z dnia 2 czerwca 2015 r. w sprawie zmiany Zarządzenia nr 17 z dnia 24 marca 2014 r. w sprawie ogłoszenia tekstu jednolitego Zarządzenia nr 52 z dnia 9 września 2004 r. w sprawie ochrony lasów przed szkodnictwem leśnym (GI.S-021-1/14) (GS.021.2.2015)	13
Zarządzenie nr 47 Dyrektora Generalnego Lasów Państwowych z dnia 2 czerwca 2015 r. w sprawie ustalenia Systemu Zasad Należytej Staranności przy wprowadzaniu do obrotu drewna oraz produktów z drewna przez jednostki organizacyjne Lasów Państwowych (ZD.7603.6.2015)	14
Zarządzenie nr 48 Dyrektora Generalnego Lasów Państwowych z dnia 19 czerwca 2015 r. w sprawie wprowadzenia „Wytycznych do Zaktualizowanych Polityk Mieszkańcowych dla jednostek Państwowego Gospodarstwa Leśnego Lasy Państwowe na lata 2015–2030” (OF.011.4.2015.PM)	16
Zarządzenie nr 49 Dyrektora Generalnego Lasów Państwowych z dnia 22 czerwca 2015 r. w sprawie powołania zespołu zadaniowego ds. opracowania ramowych kryteriów uznawania obszarów leśnych za uporczywe pędraczyska (ZO.2110.2.2015)	33
Decyzja nr 38 Dyrektora Generalnego Lasów Państwowych z dnia 27 maja 2015 r. w sprawie powołania Komisji Przetargowej ds. zamówienia publicznego pod nazwą „Przebudowa hallu wejściowego siedziby Dyrekcji Generalnej Lasów Państwowych w Warszawie, ul. Grójecka 127” (EZ.272.1.5.2015)	34

Decyzja nr 39 Dyrektora Generalnego Lasów Państwowych z dnia 15 czerwca 2015 r. w sprawie powołania Rady Naukowej Leśnego Banku Genów Kostrzyca (ZG.7000.10.2015)	34
Narada dyrektorów regionalnych dyrekcji Lasów Państwowych. Porążyn, 27–28 kwietnia 2015 r. (GD.O.0050.1.2015)	35
SPRZEDAŻ NIERUCHOMOŚCI	
Nieruchomości przeznaczone do sprzedaży, zatwierdzone przez Dyrektora Generalnego Lasów Państwowych	
– Regionalna Dyrekcja Lasów Państwowych Białystok	38
– Regionalna Dyrekcja Lasów Państwowych Katowice	39
– Regionalna Dyrekcja Lasów Państwowych Lublin	41
– Regionalna Dyrekcja Lasów Państwowych Łódź	41
– Regionalna Dyrekcja Lasów Państwowych Olsztyn	43
– Regionalna Dyrekcja Lasów Państwowych Piła	45
– Regionalna Dyrekcja Lasów Państwowych Poznań	46
– Regionalna Dyrekcja Lasów Państwowych Szczecin	48
– Regionalna Dyrekcja Lasów Państwowych Szczecinek	49
– Regionalna Dyrekcja Lasów Państwowych Warszawa	51
– Regionalna Dyrekcja Lasów Państwowych Wrocław	52
– Regionalna Dyrekcja Lasów Państwowych Zielona Góra	53
NIERUCHOMOŚCI ZBYWANE I NABYWANE	
przez Skarb Państwa – Lasy Państwowe	
– Regionalna Dyrekcja Lasów Państwowych Piła, Nadleśnictwo Jastrowie	55
– Regionalna Dyrekcja Lasów Państwowych Radom, Nadleśnictwo Włoszczowa	55
– Regionalna Dyrekcja Lasów Państwowych Szczecin, Nadleśnictwo Chojna	56
– Regionalna Dyrekcja Lasów Państwowych Toruń, Nadleśnictwo Toruń	57
– Regionalna Dyrekcja Lasów Państwowych Wrocław, Nadleśnictwo Śnieżka	57
– Regionalna Dyrekcja Lasów Państwowych Wrocław, Nadleśnictwo Świętoszów	58
– Regionalna Dyrekcja Lasów Państwowych Zielona Góra, Nadleśnictwo Lubsko	58
– Regionalna Dyrekcja Lasów Państwowych Zielona Góra, Nadleśnictwo Sława Śląska	59
Ogłoszenia	60
Notatki	60

AKTY NORMATYWNE DYREKTORA GENERALNEGO LASÓW PAŃSTWOWYCH

ZARZĄDZENIA DYREKTORA GENERALNEGO LASÓW PAŃSTWOWYCH (od 22 maja 2015 r. do 22 czerwca 2015 r.)

- Zarządzenie nr 40 z dnia 26 maja 2015 r. w sprawie zmiany Zarządzenia nr 34 z dnia 30 kwietnia 2015 r. w sprawie Planu Finansowo-Gospodarczego Państwowego Gospodarstwa Leśnego Lasy Państwowe na rok 2015 (EP.0300.1.8.2015)
- Zarządzenie nr 41 z dnia 29 maja 2015 r. w sprawie wykonania w latach 2015–2019 trzeciego cyklu inwentaryzacji wielkoobszarowej lasów kraju wszystkich form własności (ZU.6006.10.2015)
- Zarządzenie nr 42 z dnia 29 maja 2015 r. w sprawie powołania zespołu zadaniowego do opracowania typów i rodzajów pomieszczeń biurowych, a także standardu wyposażenia kancelarii leśniczego (OF.770.8.2015.PM)
- Zarządzenie nr 43 z dnia 29 maja 2015 r. w sprawie powołania zespołu zadaniowego do zmiany Zarządzenia Dyrektora Generalnego Lasów Państwowych nr 40 z dnia 25 kwietnia 2012 r. w sprawie zmiany Zarządzenia nr 44 Dyrektora Generalnego Lasów Państwowych z dnia 29 czerwca 2009 r. w sprawie udziału jednostek organizacyjnych Lasów Państwowych w przedsięwzięciach wspólnych (OF.770.18.2015.PM)
- Zarządzenie nr 44 z dnia 1 czerwca 2015 r. w sprawie zmiany Zarządzenia nr 33 Dyrektora Generalnego Lasów Państwowych z dnia 19 maja 2014 roku oraz wprowadzenia tekstu jednolitego Regulaminu organizacyjnego Dyrekcji Generalnej Lasów Państwowych (OR.012.2.15)
- Zarządzenie nr 45 z dnia 2 czerwca 2015 r. w sprawie powołania Zespołu Zadaniowego ds. opracowania koncepcji budowy modułu obsługi kasowej (EK.0070.1.2015)
- Zarządzenie nr 46 z dnia 2 czerwca 2015 r. w sprawie zmiany Zarządzenia nr 17 z dnia 24 marca 2014 r. w sprawie ogłoszenia tekstu jednolitego Zarządzenia nr 52 z dnia 9 września 2004 r. w sprawie ochrony lasów przed szkodnictwem leśnym (GI.S-021-1/14) (GS.021.2.2015)
- Zarządzenie nr 47 z dnia 2 czerwca 2015 r. w sprawie ustalenia Systemu Zasad Należytej Staranności przy wprowadzaniu do obrotu drewna oraz produktów z drewna przez jednostki organizacyjne Lasów Państwowych (ZD.7603.6.2015)
- Zarządzenie nr 48 z dnia 19 czerwca 2015 r. w sprawie wprowadzenia „Wytycznych do Zaktualizowanych Polityk Mieszkaniowych dla jednostek Państwowego Gospodarstwa Leśnego Lasy Państwowe na lata 2015–2030” (OF.011.4.2015.PM)
- Zarządzenie nr 49 z dnia 22 czerwca 2015 r. w sprawie powołania zespołu zadaniowego ds. opracowania ramowych kryteriów uznawania obszarów leśnych za uporczywe pędraczyska (ZO.2110.2.2015)

DECYZJE DYREKTORA GENERALNEGO LASÓW PAŃSTWOWYCH (od 16 maja 2015 r. do 15 czerwca 2015 r.)

- Decyzja nr 38 z dnia 27 maja 2015 r. w sprawie powołania Komisji Przetargowej ds. zamówienia publicznego pod nazwą „Przebudowa hallu wejściowego siedziby Dyrekcji Generalnej Lasów Państwowych w Warszawie, ul. Grójecka 127” (EZ.272.1.5.2015)
- Decyzja nr 39 Dyrektora Generalnego Lasów Państwowych z dnia 15 czerwca 2015 r. w sprawie powołania Rady Naukowej Leśnego Banku Genów Kostrzyca (ZG.7000.10.2015)

ZARZĄDZENIE NR 40
DYREKTORA GENERALNEGO LASÓW PAŃSTWOWYCH

z dnia 26 maja 2015 r.

w sprawie zmiany Zarządzenia nr 34 z dnia 30 kwietnia 2015 r. w sprawie
Planu Finansowo-Gospodarczego Państwowego Gospodarstwa Leśnego
Lasy Państwowe na rok 2015

EP.0300.1.8.2015

Na podstawie art. 33 ust. 1 ustawy z dnia 28 września 1991 r. o lasach (tj. Dz. U. z 2014 r., poz. 1153 ze zm.) oraz § 6 ust. 3 Rozporządzenia Rady Ministrów z dnia 6 grudnia 1994 r. w sprawie szczegółowych zasad gospodarki finansowej w Państwowym Gospodarstwie Leśnym Lasy Państwowe (Dz. U. Nr 134, poz. 692) i w związku z § 6 Statutu Państwowego Gospodarstwa Leśnego Lasy Państwowe, stanowiącego załącznik do Zarządzenia nr 50 Ministra Ochrony Środowiska, Zasobów Naturalnych i Leśnictwa z dnia 18 maja 1994 r., zarządzam, co następuje:

§ 1

W Zarządzeniu nr 34 Dyrektora Generalnego Lasów Państwowych z dnia 30 kwietnia 2015 r. w sprawie Planu Finansowo-Gospodarczego Państwowego Gospodarstwa Leśnego Lasy Państwowe na rok 2015 wprowadzam następujące zmiany:

1) w załączniku nr 1 do zarządzenia:

- a) w § 8 na stronie 7 w punkcie 1. Bilans otwarcia – z zamknięcia roku poprzedniego, zamiast kwoty: 820 954,1 tys. zł wprowadzam kwotę: 822 516,1 tys. zł oraz w pozycji b.o. dla lasów poza zarządem LP, zamiast kwoty: 238 020,8 tys. zł wprowadzam kwotę: 238 016,0 tys. zł,
- b) w § 8 na stronie 7 w punkcie 5. Bilans zamknięcia, zamiast kwoty: 543 571,8 tys. zł wprowadzam kwotę: 545 133,8 tys. zł oraz w pozycji b.z. dla lasów poza zarządem LP, zamiast kwoty: 231 790,7 tys. zł wprowadzam kwotę: 231 785,9 tys. zł;

2) w załączniku 2b do załącznika nr 1, w części dotyczącej przychodów i wydatków funduszu leśnego dla Lasów Państwowych:

- a) w Lp. 1. Bilans otwarcia, zamiast kwoty: 582 933,3 tys. zł wprowadzam kwotę: 584 500,1 tys. zł,
- b) w Lp. 6. Saldo funduszu leśnego dla LP, zamiast kwoty: 311 781,2 tys. zł wprowadzam kwotę: 313 347,9 tys. zł;

3) w załączniku 2b do załącznika nr 1, w części dotyczącej przychodów i wydatków funduszu leśnego dla lasów innych własności:

- a) w Lp. 1. Bilans otwarcia, zamiast kwoty: 238 020,8 tys. zł wprowadzam kwotę: 238 016,0 tys. zł,
- b) w Lp. 6. Saldo funduszu leśnego dla lasów innych własności, zamiast kwoty: 231 790,7 tys. zł wprowadzam kwotę: 231 785,9 tys. zł;

4) w załączniku 2b do załącznika nr 1, w części dotyczącej funduszu leśnego – ogółem:

- a) w Lp. 1. Bilans otwarcia, zamiast kwoty: 820 954,1 tys. zł wprowadzam kwotę: 822 516,1 tys. zł,
- b) w Lp. 4. Bilans zamknięcia, zamiast kwoty: 543 571,8 tys. zł wprowadzam kwotę: 545 133,8 tys. zł.

§ 2

Zarządzenie wchodzi w życie z dniem podpisania, z mocą obowiązywania od 1 stycznia 2015 r.

DYREKTOR GENERALNY
LASÓW PAŃSTWOWYCH
mgr inż. Adam Wasiak

ZARZĄDZENIE NR 41
DYREKTORA GENERALNEGO LASÓW PAŃSTWOWYCH

z dnia 29 maja 2015 r.

w sprawie wykonania w latach 2015–2019 trzeciego cyklu
inwentaryzacji wielkoobszarowej lasów kraju wszystkich form własności

ZU.6006.10.2015

Na podstawie art. 33 ust. 1 ustawy z dnia 28 września 1991 r. o lasach (jednolity tekst Dz. U. z 2014 r. Nr 45, poz. 435 ze zm.) oraz § 6 Statutu PGL LP, stanowiącego załącznik do Zarządzenia nr 50 Ministra Ochrony Środowiska, Zasobów Naturalnych i Leśnictwa z dnia 18 maja 1994 r. w sprawie nadania Statutu Państwowemu Gospodarstwu Leśnemu Lasy Państwowe, zarządza się, co następuje:

§ 1

Wykonanie trzeciego cyklu wielkoobszarowej inwentaryzacji lasów kraju wszystkich form własności w latach 2015–2019 wyko-

nuje się zgodnie z Instrukcją wykonania wielkoobszarowej inwentaryzacji stanu lasu (Sękocin Stary 2014), zatwierdzoną przez Ministra Środowiska w dniu 27 lutego 2015 r.

§ 2

1. Zobowiązuję Wydział Urządzenia Lasu DGLP do nadzoru nad realizacją umowy dotyczącej inwentaryzacji wielkoobszarowej, w tym: do monitorowania postępu robót, do odbioru prac przygotowawczych, danych przetworzonych, baz danych, programów informatycznych przetwarzających dane i dokumentacji technicznej do tych programów oraz do odbioru ostatecznych wyników inwentaryzacji.

2. Upoważniam i zobowiązuję dyrektorów RDLP do kontroli i odbioru robót terenowych z zakresu inwentaryzacji wielkoobszarowej w granicach terytorialnego zasięgu podległych nadleśnictw oraz sporządzenia protokołów z kontroli za wykonane roboty.
3. Wprowadzam do stosowania „Wytyczne w sprawie dokumentowania postępu robót z zakresu inwentaryzacji wielkoobszarowej oraz sposobu zapłaty za wykonane i odebrane roboty”, stanowiące załącznik nr 1 do niniejszego zarządzenia.

§ 3

Zarządzenie wchodzi w życie z dniem podpisania.

**DYREKTOR GENERALNY
LASÓW PAŃSTWOWYCH**
mgr inż. Adam Wasiak

**Załącznik nr 1 do Zarządzenia nr 41
Dyrektora Generalnego Lasów Państwowych
z dnia maja 2015 r.**

WYTYCZNE

w sprawie dokumentowania postępu robót z zakresu inwentaryzacji wielkoobszarowej oraz sposobu zapłaty za wykonane i odebrane roboty

§ 1

1. Obowiązek wykonywania inwentaryzacji wielkoobszarowej wynika z art. 13a ust. 2 ustawy o lasach, natomiast jej finansowanie jest określone w art. 54 pkt 4 oraz art. 58 ust. 3 tej ustawy.
2. Wykonawcą inwentaryzacji wielkoobszarowej jest Biuro Urządzenia Lasu i Geodezji Leśnej.

§ 2

1. Wykonawca inwentaryzacji wielkoobszarowej przedstawia do zapłaty faktury za udokumentowane wykonanie prac, podzielonych w umowie na podetapy: w 2015 r. za roboty wykonane w trzech pod etapach, odpowiednio do końca lipca, połowy września i połowy grudnia, w latach od 2016 do 2019 za roboty wykonane w trzech pod etapach, odpowiednio do końca marca, połowy września i połowy grudnia każdego roku, w roku 2020 do końca marca wraz z przekazaniem całości opracowania.
2. Płatnikiem faktur brutto (z VAT) jest DGLP.
3. Faktury za podetapy prac sporządza się według wartości całkowitej podetapu.

§ 3

Wykonawca inwentaryzacji wielkoobszarowej, wraz ze zgłoszeniem o zakończeniu wykonanych prac danego podetapu, przedstawia wykaz powierzchni próbnych założonych na obszarze w granicach terytorialnego zasięgu działania nadleśnictw właściwej RDLP.

§ 4

1. Dyrektor RDLP – po zgłoszeniu przez BULiGL prac terenowych do odbioru – przeprowadza kontrolę jakości pomiarów dla 5% próbnych powierzchni kołowych WISL na gruntach w granicach właściwej RDLP, zgodnie z zapisami rozdziału 7 Instrukcji wykonywania wielkoobszarowej inwentaryzacji stanu lasu.
2. Dyrektor RDLP, w celu realizacji zadania, o którym mowa w pkt 1, może zamówić usługę (ekspertyzę) wykonania pomiarów kontroli jakości pomiarów na powierzchniach próbnych wraz z analizą statystyczną wyników.

§ 5

1. Na potrzeby dokonania odbioru prac terenowych wielkoobszarowej inwentaryzacji lasów kraju dyrektor RDLP powołuje stały zespół ds. odbioru robót oraz doraźnie zespół(y) ds. kontroli bieżącej pomiarów na powierzchniach próbnych.
 - 1.1. W skład zespołu ds. odbioru robót wchodzi naczelnik właściwy ds. urządzania lasu oraz przedstawiciel komórki ds. zamówień publicznych w RDLP. Zadaniem zespołu jest:

§ 6

1. Na podstawie protokołów odbioru robót, o których mowa w § 5 pkt 2, Wykonawca przedkłada fakturę do uregulowania przez płatnika.
2. Sposób postępowania ze środkami z budżetu państwa, przyznanymi na inwentaryzację wielkoobszarową, jest odpowiednio taki sam, jak w wypadku środków budżetowych wykorzystywanych na realizację innych zadań z art. 54 ustawy o lasach.

**ZARZĄDZENIE NR 42
DYREKTORA GENERALNEGO LASÓW PAŃSTWOWYCH**

z dnia 29 maja 2015 r.

w sprawie powołania zespołu zadaniowego do opracowania typów i rodzajów pomieszczeń biurowych, a także standardu wyposażenia kancelarii leśniczego

OF.770.8.2015.PM

Na podstawie art. 33 ust. 1 ustawy z dnia 28 września 1991 r. o lasach (jednolity tekst w Dz. U. z 2011 r. Nr 12, poz. 59 z późn. zm.) oraz w związku z § 6 Statutu Państwowego Gospodarstwa Leśnego Lasy Państwowe, stanowiącego załącznik do Zarządzenia nr 50 Ministra Ochrony Środowiska, Zasobów Naturalnych i Leśnictwa z dnia 18 maja 1994 r. w sprawie nadania Statutu Państwowemu Gospodarstwu Leśnemu Lasy Państwowe, zarządza się, co następuje:

§ 1

Powołuję zespół zadaniowy, zwany dalej Zespołem, w składzie:

- 1) Artur Królicki, RDLP Krosno – przewodniczący Zespołu;
- 2) Marek Komorowski, DGLP – sekretarz Zespołu;
- 3) Henryk Chabowski, RDLP Białystok;
- 4) Bogusław Noga, RDLP Wrocław;
- 5) Jacek Kramarz, Nadleśnictwo Złotoryja;
- 6) Marek Reiter, Nadleśnictwo Wejherowo;
- 7) Waldemar Porucznik, Nadleśnictwo Świdnica;
- 8) Lech Serwotka, Nadleśnictwo Olsztynek.

§ 2

Celem Zespołu jest zdefiniowanie pomieszczenia biurowego leśniczego – kancelarii, określenie typów i rodzajów kancelarii oraz standardu wyposażenia pomieszczeń biurowych leśniczego.

§ 3

Zadaniem zespołu jest:

- 1) zebranie oraz analiza materiałów, opracowań i dokumentacji dotyczących już funkcjonujących rozwiązań w jednostkach organizacyjnych w zarządzie Państwowego Gospodarstwa Leśnego Lasy Państwowe;
- 2) opracowanie i przygotowanie projektu wytycznych Dyrektora Generalnego Lasów Państwowych dla jednostek organizacyjnych Państwowego Gospodarstwa Leśnego Lasy Państwowe w sprawie typów i rodzajów pomieszczeń biurowych, a także standardu wyposażenia kancelarii leśniczego.

§ 4

1. Przewodniczący Zespołu odpowiada za organizację pracy oraz terminową realizację zadań.
2. Przewodniczący może włączyć do prac Zespołu:
 - a) innych pracowników, zatrudnionych w jednostkach organizacyjnych PGL LP, za zgodą kierowników danych jednostek,
 - b) ekspertów zewnętrznych.
3. Przewodniczący jest upoważniony do zbierania informacji mających związek z pracami Zespołu i zwracania się do kierowników jednostek organizacyjnych PGL LP w sprawach związanych z pracami Zespołu.
4. Przewodniczący wnioskuje do Dyrektora Generalnego Lasów Państwowych o zwrot kosztów przejazdu na posiedzenia Zespołu zapraszany ekspertom i członkom Zespołu spoza Lasów Państwowych.

§ 5

1. Koszty przejazdów na posiedzenie uczestników Zespołu pokrywają jednostki organizacyjne Lasów Państwowych będące pracodawcami członków Zespołu, a koszty delegacji tych pracowników odnoszą w ciężar działalności administracyjnej danej jednostki.
2. Koszty pozostałe, w tym koszty organizacji spotkań Zespołu pokryje Dyrekcja Generalna Lasów Państwowych.

§ 6

Termin przedstawienia wyników w formie pisemnej wyznacza się na 10 sierpnia 2015 r.

§ 7

Zarządzenie wchodzi w życie z dniem podpisania.

**DYREKTOR GENERALNY
LASÓW PAŃSTWOWYCH**
mgr inż. Adam Wasiak

**ZARZĄDZENIE NR 43
DYREKTORA GENERALNEGO LASÓW PAŃSTWOWYCH**

z dnia 29 maja 2015 r.

**w sprawie powołania zespołu zadaniowego do zmiany
Zarządzenia Dyrektora Generalnego Lasów Państwowych nr 40 z dnia 25 kwietnia 2012 r.
w sprawie zmiany Zarządzenia nr 44 Dyrektora Generalnego Lasów Państwowych z dnia 29 czerwca 2009 r.
w sprawie udziału jednostek organizacyjnych
Lasów Państwowych w przedsięwzięciach wspólnych**

OF.770.18.2015.PM

Na podstawie art. 33 ust. 1 ustawy z dnia 28 września 1991 r. o lasach (jednolity tekst w Dz. U. z 2011 r. Nr 12, poz. 59 z późn. zm.) oraz w związku z § 6 Statutu Państwowego Gospodarstwa Leśnego Lasy Państwowe, stanowiącego załącznik do Zarządzenia nr 50

Ministra Ochrony Środowiska, Zasobów Naturalnych i Leśnictwa z dnia 18 maja 1994 r. w sprawie nadania Statutu Państwowemu Gospodarstwu Leśnemu Lasy Państwowe, zarządza się, co następuje:

§ 1

Powołuję zespół zadaniowy, zwany dalej Zespołem, w składzie:

- 1) Anna Paszkiewicz – RDLP Szczecinek – przewodnicząca Zespołu,
- 2) Piotr Młynarczyk – DGLP,
- 3) Hubert Kowalczyk – RDLP Szczecin,
- 4) Sławomir Piątkowski – Nadleśnictwo Warcino,
- 5) Jan Dzięcielski – Nadleśnictwo Świdnica,
- 6) Grzegorz Ożóg – RDLP Radom,
- 7) Marian Wiśniewski – RDLP Piła,
- 8) Monika Drozd – Nadleśnictwo Karwin.

§ 2

Celem Zespołu jest przygotowanie projektu nowelizacji Zarządzenia Dyrektora Generalnego Lasów Państwowych nr 40 z dnia 25 kwietnia 2012 r. w sprawie zmiany Zarządzenia nr 44 Dyrektora Generalnego Lasów Państwowych z dnia 29 czerwca 2009 r. w sprawie udziału jednostek organizacyjnych Lasów Państwowych w przedsięwzięciach wspólnych.

§ 3

1. Przewodniczący Zespołu odpowiada za organizację pracy oraz terminową realizację zadań.
2. Przewodniczący może włączyć do prac Zespołu:
 - a) innych pracowników, zatrudnionych w jednostkach organizacyjnych PGL LP, za zgodą kierowników danych jednostek;
 - b) ekspertów zewnętrznych.
3. Przewodniczący jest upoważniony do zbierania informacji mających związek z pracami Zespołu i zwracania się do kierowników jednostek organizacyjnych PGL LP w sprawach związanych z pracami Zespołu.

4. Przewodniczący wnioskuje do Dyrektora Generalnego Lasów Państwowych o zwrot kosztów przejazdu na posiedzenia Zespołu zapraszającym ekspertom i członkom Zespołu spoza Lasów Państwowych.

§ 4

1. Koszty przejazdów na posiedzenie uczestników Zespołu pokrywają jednostki organizacyjne Lasów Państwowych będące pracodawcami członków Zespołu, a koszty delegacji tych pracowników odnosią w ciężar działalności administracyjnej danej jednostki.
2. Koszty pozostałe, w tym koszty organizacji spotkań Zespołu, pokryje Dyrekcja Generalna Lasów Państwowych.

§ 5

Termin przedstawienia wyników w formie pisemnej wyznacza się na 31 sierpnia 2015 r.

§ 6

Zarządzenie wchodzi w życie z dniem podpisania.

**DYREKTOR GENERALNY
LASÓW PAŃSTWOWYCH**
mgr inż. Adam Wasiak

ZARZĄDZENIE NR 44 DYREKTORA GENERALNEGO LASÓW PAŃSTWOWYCH

z dnia 1 czerwca 2015 r.

w sprawie zmiany Zarządzenia nr 33 Dyrektora Generalnego Lasów Państwowych z dnia 19 maja 2014 roku oraz wprowadzenia tekstu jednolitego Regulaminu organizacyjnego Dyrekcji Generalnej Lasów Państwowych

OR.012.2.15

Na podstawie art. 33 ust. 1 ustawy z dnia 28 września 1991 r. o lasach (jednolity tekst w Dz. U. z 2014 r. 1153 z póź. zm.) oraz § 6 i § 13 ust. 1 Statutu Państwowego Gospodarstwa Leśnego Lasy Państwowe, stanowiącego załącznik do Zarządzenia nr 50 Ministra Ochrony Środowiska, Zasobów Naturalnych i Leśnictwa z dnia 18 maja 1994 r. w sprawie nadania Statutu Państwowemu Gospodarstwu Leśnemu Lasy Państwowe, zarządza się, co następuje:

§ 1

W strukturze organizacyjnej Dyrekcji Generalnej Lasów Państwowych tworzy się:

- Zespół Doradców Dyrektora Generalnego;
- w ramach Biura Marketingu:
 - Zespół ds. Sprzedaży Drewna,
 - Stanowisko ds. Elektronicznej Sprzedaży Drewna.

§ 2

W załączniku do Zarządzenia nr 33 Dyrektora Generalnego Lasów Państwowych z dnia 19 maja 2014 r. (Regulamin organizacyjny DGLP) wprowadza się następujące zmiany:

- 1) w § 7 ust. 2 pkt 1 w Pionie Dyrektora Generalnego wprowadza się następujące zmiany:
 - a) litera c otrzymuje brzmienie:

„c) Biuro Marketingu	symbol GM
<i>w ramach Biura Marketingu funkcjonują:</i>	
• Zespół ds. Sprzedaży Drewna	GM.S
• Stanowisko ds. Elektronicznej Sprzedaży Drewna	GM.E”
 - b) dodaje się literę h w brzmieniu:

„h) Zespół Doradców Dyrektora Generalnego	symbol GE”;
---	-------------
- 2) § 15 ust. 1 otrzymuje brzmienie:

„1. Pracownicy DGLP uczestniczą w wyjazdach zagranicznych na podstawie delegacji służbowych (poleceń) wystawianych przez Dyrektora Generalnego lub przez dyrektora Biura Dyrektora Generalnego.”;
- 3) w § 17 dokonuje się następujących zmian:
 - a) w ust. 2 pkt 1 otrzymuje brzmienie:

„1) Dyrektorowi Generalnemu – powinny być parafowane przez kierownika komórki organizacyjnej, w której zostały sporządzone, i pracownika opracowującego oraz kierowników innych komórek organizacyjnych, z którymi

- dokonano uzgodnień, a także przez właściwego zastępcę Dyrektora Generalnego, a w przypadku zarządzeń i decyzji również przez Dyrektora Biura Dyrektora Generalnego;”
- b) wstęp ust. 3 otrzymuje brzmienie:
„3. Podpisu Dyrektora Generalnego, z wyłączeniem ust. 7, wymagają;”
- c) dodaje się nowy ust. 7 następującej treści:
„7. Dyrektor Biura Dyrektora Generalnego podpisuje w imieniu Dyrektora Generalnego pisma o charakterze informacyjnym kierowane do podmiotów wymienionych w ust. 3, pkt 4 oraz do innych zewnętrznych podmiotów lub osób fizycznych:
– kierowników jednostek organizacyjnych Lasów Państwowych,
– kierowników komórek organizacyjnych biura DGLP, oraz polecenia wyjazdów służbowych zagranicznych i krajowych, o których mowa w ust. 5, oraz i ich rozliczania.”;
- 4) ust.1 § 23 otrzymuje brzmienie:
„1. Wszystkie skargi i pisma o charakterze interwencyjnym wpływające do DGLP są kierowane i rejestrowane w Inspekcji Lasów Państwowych.”;
- 5) w § 30 dodaje się punkty:
„21) opiniowanie i rozliczanie zadań realizowanych ze środków funduszu leśnego przez Ośrodek Kultury Leśnej z zakresu merytorycznego działania komórki organizacyjnej;
22) przygotowywanie i przekazywanie Wydziałowi Infrastruktury danych do sporządzania planów inwestycji budowlanych realizowanych w LP z zakresu działania komórki organizacyjnej;
23) opiniowanie projektów zarządzeń i decyzji Dyrektora Generalnego przez wszystkie komórki organizacyjne DGLP wraz z ich uzasadnieniem w sytuacjach tego wymagających.”;
- 6) § 31 ust. 1 określający zadania Biura Dyrektora Generalnego otrzymuje brzmienie:
„1. Biuro Dyrektora Generalnego organizuje i planuje pracę Dyrektora Generalnego oraz reprezentuje Dyrektora Generalnego w kontaktach zewnętrznych. Wykonuje zadania w imieniu Dyrektora Generalnego, m.in. w zakresie funkcjonowania biura DGLP oraz komórek organizacyjnych podległych bezpośrednio Dyrektorowi Generalnemu. Realizuje zadania związane z obsługą Dyrektora Generalnego, jego zastępców oraz w zakresie współpracy z naczelnymi i centralnymi organami władzy, organizacjami politycznymi i społecznymi oraz prowadzi sekretariaty. Koordynuje funkcjonowanie oraz nadzoruje realizację zadań przez wewnętrzne struktury Biura, tj. Zespół Obsługi, Zespół Współpracy Międzynarodowej, Zespół ds. Obronności i Ochrony Informacji Niejawnych. Do zadań Biura Dyrektora Generalnego należy w szczególności:
1) organizacja planowej pracy (kalendarza) Dyrektora Generalnego w porozumieniu z sekretariatem;
2) określanie zasad i nadzorowanie organizacji pracy sekretariatów, m.in. w zakresie rozdziału oraz dokonywania w imieniu Dyrektora Generalnego dekretacji korespondencji przychodzącej;
3) przyjmowanie, obsługa interesantów Dyrektora oraz reprezentowanie Dyrektora Generalnego w spotkaniach (w uzgodnieniu z Dyrektorem Generalnym);
4) organizowanie spotkań oraz przygotowywanie materiałów na spotkania z pracownikami LP oraz przedstawicielami organizacji, firm zewnętrznych i ich protokolowanie na wniosek Dyrektora;
5) koordynowanie prac wykonywanych na potrzeby naczelnych i centralnych organów władzy, organizacji politycznych i społecznych;
6) koordynacja realizacji obowiązków wynikających z ustawy o dostępie do informacji publicznej;”;
- 7) w § 32 w zakresie obowiązków Zespołu ds. Mediów – Rzecznika Prasowego LP (GP) wprowadza się nw. zmiany:
a) pkt 9 otrzymuje brzmienie:
„9) koordynacja oraz nadzór nad Biuletynem Informacji Publicznej (BIP) oraz Biuletynem Informacyjnym Lasów Państwowych (BILP).”;
- b) dodaje się nowy punkt w brzmieniu:
„10) nadzór nad działalnością Centrum Informacyjnego Lasów Państwowych (CILP).”;
- 8) § 33 otrzymuje brzmienie:
„1. **Biuro Marketingu (GM)** – zajmuje się sprawami związanymi z ustalaniem zasad sprzedaży drewna w LP, analizą rynków, bankiem informacji handlowej oraz cenami surowca drzewnego. Reprezentuje Dyrektora Generalnego w kontaktach z przedstawicielami przemysłu drzewnego w sprawach związanych ze sprzedażą drewna przez LP, uzgadnianiem propozycji rozwiązań dotyczących zasad sprzedaży drewna oraz innych kwestii związanych z handlem drewnem i jego produktami. W skład Biura Marketingu wchodzi:
1) Zespół ds. Sprzedaży Drewna,
2) Stanowisko ds. Elektronicznej Sprzedaży Drewna.
2. Do zadań Biura Marketingu należy w szczególności:
1) ustalanie zasad sprzedaży i marketingu drewna przez Lasy Państwowe;
2) reprezentowanie Dyrektora Generalnego w kontaktach i spotkaniach związanych z handlem drewnem i jego wyrobami;
3) prowadzenie spraw związanych z zagadnieniami kształtowania cen i bieżącej polityki cenowej na drewno w Lasach Państwowych;
4) prowadzenie całokształtu spraw związanych z promocją drewna i jego wyrobów.
3. Funkcjonujące w ramach Biura Marketingu struktury realizują następujące zadania:
1) **Zespół ds. Sprzedaży Drewna (GM.S)** realizuje następujące zadania:
a) sporządza bieżące i miesięczne informacje oraz analizy dotyczące sprzedaży drewna,
b) monitoruje poszczególne branże przemysłu drzewnego i prowadzi badania rynkowe,
c) doskonalą zasady sprzedaży i system ustalania cen na drewno w PGL LP,
d) współdziała z Wydziałem Analiz Ekonomicznych i Planowania w zakresie ustalania planu finansowo-gospodarczego Lasów Państwowych oraz przy ustalaniu sposobów zapobiegania powstawania należności,
e) prowadzi działania w zakresie tworzenia banku informacji handlowej,
f) koordynuje działania komórek właściwych ds. sprzedaży drewna w jednostkach organizacyjnych Lasów Państwowych,
g) współpracuje z przedstawicielami przemysłu drzewnego w zakresie modyfikacji zasad sprzedaży drewna,
h) opracowuje plany zagospodarowania nadwyżek surowca drzewnego w przypadku klęsk żywiołowych i innych przyczyn oraz podejmuje działania interwencyjne w celu likwidowania zatorów w sprzedaży drewna.
- 2) **Stanowisko ds. Elektronicznej Sprzedaży Drewna (GM.E)** realizuje następujące zadania:
a) realizuje dyspozycje wskazane przez Dyrektora Biura Marketingu w zakresie zadań dot. rozwoju programów SILP związanych ze sprzedażą drewna, w tym aplikacji internetowych,

- b) współpracuje z Zakładem Informatyki Lasów Państwowych w przedmiocie aplikacji obsługujących sprzedaż drewna w LP,
 - c) analizuje propozycje użytkowników, konsultuje i opracowuje rozwiązania merytoryczne dotyczące rozwoju aplikacji związanych ze sprzedażą drewna,
 - d) koordynuje działania i współpracuje z Zespołem ds. budowy, utrzymania i rozwoju elektronicznego systemu sprzedaży drewna w LP,
 - e) sporządza zestawienia i analizy dot. procedur internetowej sprzedaży drewna.”;
- 9) W zakresie obowiązków Inspekcji LP, określonych w § 34, zmienia się brzmienie nw. punktu:
- „7) koordynowanie oraz rozpatrywanie skarg i pism o charakterze interwencyjnym kierowanych do Dyrektora Generalnego, we własnym zakresie, w tym zarówno przeprowadzanie kontroli doraźnych, jak i kierowanie skarg i wniosków do jednostek organizacyjnych Lasów Państwowych oraz merytorycznie właściwych komórek organizacyjnych DGLP w celu ich rozpatrzenia i załatwienia.”;
- 10) w § 36 dot. zakresu zadań Wydziału Zarządzania Zasobami Ludzkimi wprowadza się następujące zmiany:
- a) pkt 8 otrzymuje brzmienie:

„8) opracowywanie projektów rozwiązań w zakresie zasad odbywania stażu w jednostkach organizacyjnych Lasów Państwowych przez absolwentów.”;
 - b) dodaje się pkt 19 w brzmieniu:

„19) w zakresie ubezpieczeń pracowniczych:

 - a) analiza funkcjonujących na rynku ofert i produktów ubezpieczeniowych z zakresu dodatkowych ubezpieczeń dla pracowników z rodzaju ubezpieczeń grupowych, na życie, odpowiedzialności cywilnej itp.;
 - b) prowadzenie spraw związanych z obejmowaniem dodatkowymi ubezpieczeniami dobrowolnymi pracowników LP i nadzór nad umowami w tym zakresie;
 - c) współpraca z ubezpieczycielami i nadzór nad porozumieniami i umowami zawartymi na szczeblu dyrekcji w sprawach dodatkowych ubezpieczeń pracowników DGLP i LP.”;
- 11) w § 37 określającym zakres zadań Zespołu Radców Prawnych (GR) wprowadza się następujące zmiany:
- a) pkt 3 otrzymuje brzmienie:

„3) nadzór i koordynacja prac legislacyjnych dotyczących LP, w tym aktów normatywnych inicjowanych przez komórki organizacyjne DGLP.”;
 - b) dodaje się nowy punkt w brzmieniu:

„15) wskazywanie właściwym komórkom organizacyjnym DGLP potrzeb zmian regulacji prawnych, w tym wynikających z orzeczeń sądów.”;
- 12) dodaje się nowy § 37a w brzmieniu:
- „37a. Zespół Doradców Dyrektora Generalnego (GE) –** realizuje zadania specjalistyczne zlecone bezpośrednio przez Dyrektora Generalnego. Do zadań Zespołu należy w szczególności:
- 1) sprawowanie funkcji opiniodawczych i doradczych, organizowanie i udzielanie konsultacji, a także sporządzanie opinii i ekspertyz w zakresie realizacji zadań Dyrektora Generalnego oraz dotyczących działalności i funkcjonowania PGL LP;
 - 2) zbieranie opinii i ekspertyz zewnętrznych dotyczących PGL LP.”;
- 13) w zakresie zadań Wydziału Gospodarki Leśnej, określonych w § 38, wprowadza się nowy punkt o treści:
- „25) nadzór i koordynacja merytoryczna nad realizacją działań (w tym projektów) związanych z oczyszczaniem terenów powojсковych będących w zarządzie PGL LP realizowa-
- nych przez jednostki organizacyjne LP, w tym nadzór merytoryczny nad realizacją programów prowadzonych przez CKPŚ w tym zakresie.”;
- 14) w § 40 dot. zakresu zadań Wydziału Ochrony Przyrody wprowadza się następujące zmiany:
- a) zmienia się brzmienie nw. punktu:

„5) konsultacja i nadzór merytoryczny w zakresie ochrony przyrody nad tworzonymi w 10-letnim cyklu prac urzędniowych programami ochrony przyrody.”;
 - b) wprowadza się nowe punkty:

„10) prowadzenie i nadzór spraw związanych z dofinansowaniem z funduszu leśnego parków narodowych;

11) koordynacja działań związanych z przygotowaniem i realizacją wybranych (strategicznych dla LP) projektów przyrodniczych finansowanych ze środków zewnętrznych;

12) koordynacja oraz wsparcie prac jednostek organizacyjnych w zakresie udostępniania informacji o środowisku oraz zapewnienie pomocy przy rozpatrywaniu wniosków o udzielanie informacji o środowisku.”;
- 15) w § 44a do zakresu obowiązków Wydziału Użytkowania Lasu (ZD) dodaje się nowy nw. punkt:
- „11) prowadzenie spraw dotyczących legalności obrotu drewnem (flegt).”;
- 16) w § 45 określającym zakres zadań Wydziału Organizacji i Innowacji skreśla się pkt 14 o treści:
- „14) analiza funkcjonowania i organizacji zakładów LP o zasięgu krajowym i regionalnym oraz ośrodków LP”;
- 17) w zakresie Wydziału Infrastruktury, określonego w § 46, wprowadza się zmiany:
- a) zmienia się brzmienie pkt 9:

„9) opracowywanie kierunków inwestowania w Lasach Państwowych, w tym programów inwestycyjnych na rozwój infrastruktury: drogowej, mieszkaniowej, szkoleniowej, wypoczynkowej, budynków administracyjnych, telekomunikacyjnej oraz nadzór nad ich realizacją wraz z uzgadnianiem tych inwestycji z wydziałami merytorycznymi pod względem formalnym.”;
 - b) dodaje się nowe punkty o treści:

„24) sprawowanie nadzoru merytorycznego nad zadaniami inwestycyjnymi finansowanymi ze środków funduszu leśnego realizowanymi przez Ośrodek Kultury Leśnej;

25) koordynacja oraz nadzór nad realizacją inwestycji budowlanych zgłoszonych przez komórki merytoryczne DGLP.”;
- 18) w § 48 określającym zadania Wydziału Edukacji i Udostępniania Lasu zmienia się brzmienie pkt 7:
- „7) koordynowanie przedsięwzięć związanych z rozwojem infrastruktury kubaturowej związanej z edukacją i turystyką w leśnych kompleksach promocyjnych (parkingi, miejsca postoju pojazdów, pola biwakowe) oraz z jej efektywnym wykorzystaniem, a także dokonywanie uzgodnień w tym zakresie z Wydziałem Infrastruktury.”;
- 19) w § 50 określającym zadania Stanowiska ds. Koordynacji Zewnętrznej Pomocy Finansowej skreśla się punkt o treści:
- „8) nadzór i koordynacja merytoryczna nad realizacją działań (w tym projektów) związanych z oczyszczaniem terenów powojсковych będących w zarządzie PGL LP realizowanych przez jednostki organizacyjne LP, w tym nadzór merytoryczny nad realizacją programów prowadzonych przez CKPŚ w tym zakresie.”;
- 20) w § 52 dot. Wydziału Księgowości skreśla się w pkt 5 literę e o treści:
- „e) obsługą kasową DGLP”;
- 21) w § 53 określającym zakres czynności Wydziału Analiz Ekonomicznych i Planowania wyłącza się sprawy związane z ubezpieczeniami pracowniczymi i przenosi się je do

zadań Wydziału Zarządzania Zasobami Ludzkimi, w związku z powyższym skreśla się ust. 7 ww. paragrafu, a wstęp do tego paragrafu otrzymuje brzmienie:

„**§ 53. Wydział Analiz Ekonomicznych i Planowania (EP)** – prowadzi sprawy związane z ekonomicznymi analizami działalności Lasów Państwowych, planowaniem, zarządzaniem funduszem leśnym i środkami na utrzymanie DGLP i RDLP, podatkami, zatrudnieniem i wynagrodzeniami w LP, udziałami w spółkach, należnościami i sprawozdawczością”;

22) § 56 otrzymuje brzmienie:

„§ 56.1. Podstawowym instrumentem rozpowszechnienia bieżącej informacji w LP i o LP, w trybie innym niż przekaz korespondencyjny, są „Biuletyn Informacyjny LP” oraz strona internetowa Biuletynu Informacji Publicznej, prowadzone przez Centrum Informacyjne Lasów Państwowych.

2. „Biuletyn Informacyjny LP” zawiera informacje zgodnie z § 11 statutu PGL LP, ukazuje się raz na miesiąc, z możliwością wydań specjalnych.

3. Zasady i tryb udostępniania poszczególnych informacji przez komórki organizacyjne Dyrekcji do „Biuletynu Informacyjnego LP” oraz Biuletynu Informacji Publicznej określone są w odrębnej regulacji Dyrektora Generalnego.

4. Centrum Informacyjne Lasów Państwowych, współpracując z komórkami organizacyjnymi DGLP, obowiązane jest do zadań usługowych, związanych z utrzymaniem oraz aktualizowaniem „Biuletynu Informacyjnego LP” i Biuletynu Informacji Publicznej zgodnie z odrębną regulacją Dyrektora Generalnego.”

§ 3

Ustala się w załączniku do niniejszego zarządzenia tekst jednolity Regulaminu organizacyjnego Dyrekcji Generalnej Lasów Państwowych z uwzględnieniem dotychczasowych zmian. (*Załącznika nie drukujemy – przyp. red.*).

§ 4

Zarządzenie wchodzi w życie z dniem podpisania.

**DYREKTOR GENERALNY
LASÓW PAŃSTWOWYCH**
mgr inż. Adam Wasiak

Schemat organizacyjny DGLP

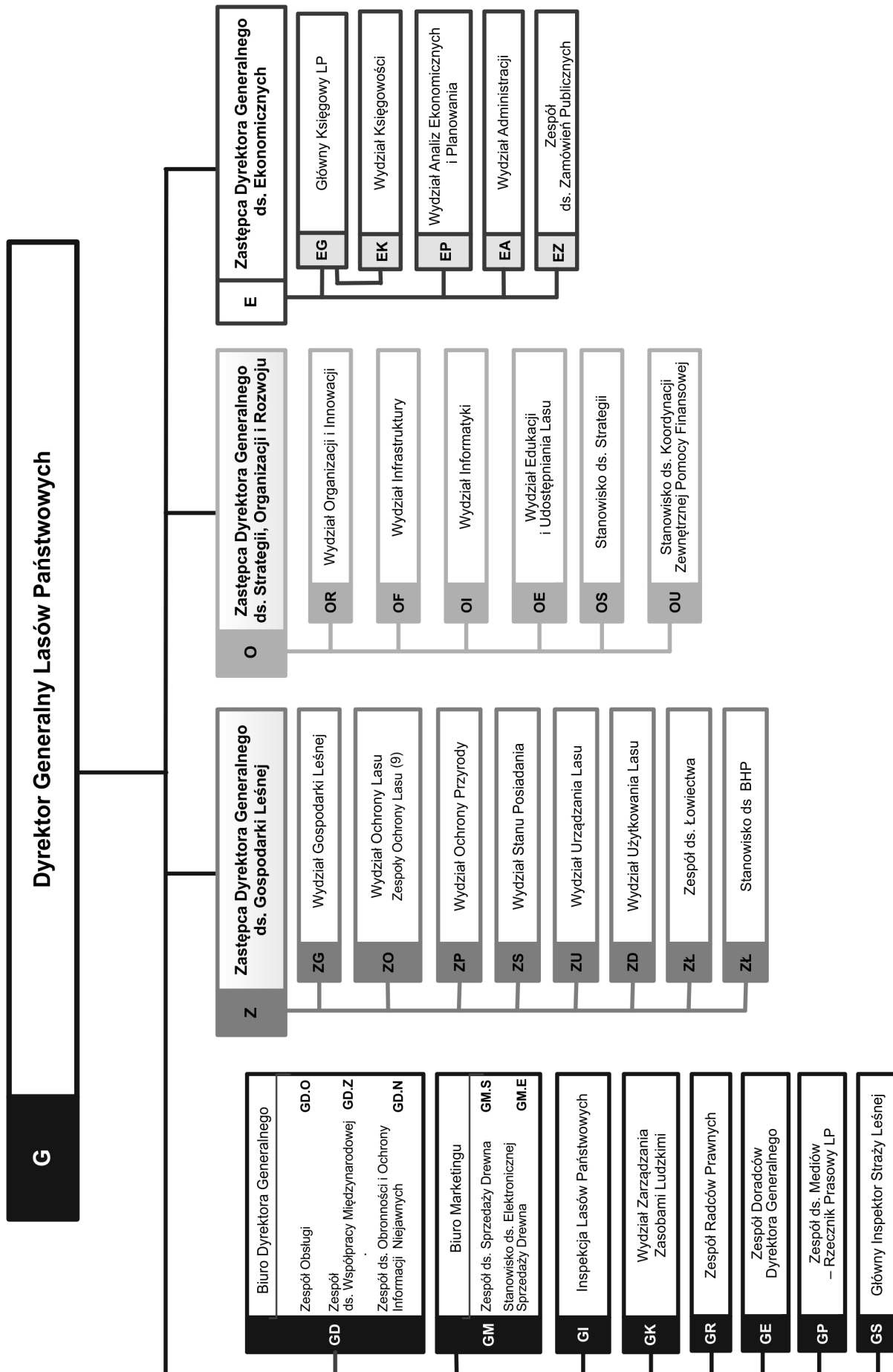

ZARZĄDZENIE NR 45
DYREKTORA GENERALNEGO LASÓW PAŃSTWOWYCH

z dnia 2 czerwca 2015 r.

w sprawie powołania Zespołu Zadaniowego
ds. opracowania koncepcji budowy modułu obsługi kasowej

EK.0070.1.2015

Na podstawie art. 33 ust. 1 ustawy z 28 września 1991 r. o lasach (tekst jednolity Dz. U. z 2014 r. Nr 1153) oraz w związku z § 6 Statutu Państwowego Gospodarstwa Leśnego Lasy Państwowe, stanowiącego załącznik do Zarządzenia nr 50 Ministra Ochrony Środowiska, Zasobów Naturalnych i Leśnictwa z dnia 18 maja 1994 r., zarządzam, co następuje:

§ 1

1. Powołuję Zespół Zadaniowy w składzie:
 - 1) Małgorzata Sikora – DGLP – przewodniczący Zespołu,
 - 2) Anna Zuchowicz – DGLP,
 - 3) Barbara Sobczyk – RDLP Katowice,
 - 4) Katarzyna Sohor – Nadleśnictwo Koszęcin,
 - 5) Tomasz Piaskowski – Nadleśnictwo Nowogród,
 - 6) Ewa Wiązowska – Nadleśnictwo Pułtusk.
2. Pracami Zespołu kieruje przewodniczący Zespołu.
3. Przewodniczący Zespołu ma prawo dopraszania na posiedzenia Zespołu innych pracowników jednostek organizacyjnych LP oraz innych ekspertów.

§ 2

Zadaniem Zespołu jest:

- a) opracowanie koncepcji budowy w systemie LAS/SilpWeb modułu do obsługi kasowej;
- b) uszczegółowienie dokumentacji wyjściowej wymagań funkcjonalnych modułu do obsługi kasowej;
- c) opracowanie dokumentacji modyfikacji sporządzania i drukowania dowodów kasowych KP i KW będących drukami ścisłego zarachowania;

d) opracowanie dokumentacji modyfikacji automatycznego tworzenia raportów kasowych na podstawie dowodów KP i KW;

e) w powyższym zakresie:

- I. udzielanie pisemnych wyjaśnień na wniosek Wykonawcy,
- II. analiza dokumentacji przekazywanej przez Wykonawcę w ramach odbiorów,
- III. udział w testach, przygotowanie dokumentacji potwierdzającej odbiór,
- IV. przygotowanie wezwań do usunięcia błędów.

§ 3

Koszty związane z pracami Zespołu – poza kosztami delegacji – będą pokrywane przez Dyрекcję Generalną Lasów Państwowych.

§ 4

Termin zakończenia prac Zespołu ustala się na 23 lipca 2016 r.

§ 5

Zarządzenie wchodzi w życie z dniem podpisania.

DYREKTOR GENERALNY
LASÓW PAŃSTWOWYCH
mgr inż. Adam Wasiał

ZARZĄDZENIE NR 46
DYREKTORA GENERALNEGO LASÓW PAŃSTWOWYCH

z dnia 2 czerwca 2015 r.

**w sprawie zmiany Zarządzenia nr 17 z dnia 24 marca 2014 r. w sprawie ogłoszenia
tekstu jednolitego Zarządzenia nr 52 z dnia 9 września 2004 r. w sprawie ochrony lasów
przed szkodnictwem leśnym (GI.S-021-1/14)**

GS.021.2.2015

Na podstawie art. 33 ust. 1 ustawy z dnia 28 września 1991 r. o lasach (Dz. U. z 2014 r., poz. 1153 z późn. zm.), w związku z § 6 Statutu Państwowego Gospodarstwa Leśnego Lasy Państwowe, stanowiącego załącznik do Zarządzenia nr 50 Ministra Ochrony Środowiska, Zasobów Naturalnych i Leśnictwa z dnia 18 maja 1994 r. w sprawie nadania statutu Państwowemu Gospodarstwu Leśnemu Lasy Państwowe, zarządzam, co następuje:

§ 1

W Zarządzeniu nr 17 Dyrektora Generalnego Lasów Państwowych z dnia 24 marca 2014 r. w sprawie ogłoszenia tekstu jednolitego Zarządzenia nr 52 z dnia 9 września 2004 r. w sprawie ochrony lasów przed szkodnictwem leśnym (GI.S-021-1/14) wprowadza się następujące zmiany:

- 1) tytuł zarządzenia otrzymuje brzmienie: „w sprawie ochrony lasów przed szkodnictwem leśnym”;
- 2) po § 5 dodaje się § 5a w brzmieniu:
„§ 5a. Uchyła się Zarządzenie nr 52 Dyrektora Generalnego Lasów Państwowych z dnia 9 września 2004 r. w sprawie ochrony lasów przed szkodnictwem (GO-2505-12/04).”;
- 3) w załączniku do zarządzenia:
 - a) oznaczenie załącznika otrzymuje brzmienie: „Załącznik do Zarządzenia nr 46 Dyrektora Generalnego LP z dnia 2 czerwca 2015 r.”;
 - b) w § 9 ust. 4 otrzymuje brzmienie:
„4. RDLP sporządza roczną lub inną okresową ocenę zwalczania szkodnictwa leśnego, ze szczególnym uwzględnieniem oceny ryzyka i ograniczania stwierdzonego ryzyka w zakresie nielegalnego pozyskiwania drewna.”;
 - c) w § 10:
 - ust. 1 otrzymuje brzmienie:
„1. Nadleśniczy odpowiada za organizację ochrony mienia i zwalczania szkodnictwa leśnego. Okresowo analizuje stan zagrożenia szkodnictwem leśnym w leśnictwach, ze szczególnym uwzględnieniem oceny ryzyka kradzieży drewna, i na tej podstawie podejmuje działania zapobiegawcze i zwalczające.”;
 - ust. 4 otrzymuje brzmienie:
„4. Nadleśniczy organizuje naradę roczną, której celem jest ocena stanu ochrony mienia i efektywności zwalczania szkodnictwa leśnego, ze szczególnym uwzględnieniem oceny ryzyka i ograniczania stwierdzonego ryzyka w zakresie nielegalnego pozyskiwania drewna. W naradzie mogą uczestniczyć przedstawiciele prokuratur i Policji oraz organów i organizacji współdziałających z nadleśnictwem.”;

d) w § 16 ust. 1 otrzymuje brzmienie:

„1. Jeżeli w nadleśnictwie obowiązuje cechowanie pniaków, Straż Leśna jest zobowiązana do przeprowadzenia kontroli pniaków, której zakres i czas w danym leśnictwie określa nadleśniczy, szczególnie na podstawie oceny ryzyka kradzieży drewna, przedkładanej przez komendanta posterunku Straży Leśnej lub w oparciu o wyniki kontroli doraźnej.”;

e) w § 19 ust. 2–4 otrzymują brzmienie:

„2. Drewna odzyskane po kradzieży «z pnia» nie wprowadza się do obrotu na rynek w ramach działalności handlowej Lasów Państwowych, a w dokumentach nie należy umieszczać informacji o pochodzeniu tego drewna z lasów certyfikowanych. Drewno takie można przeznaczyć na potrzeby własne jednostki lub pozostawić w lesie do naturalnego rozkładu. Decyzje w tej sprawie podejmuje nadleśniczy.

3. Drewno odzyskane po kradzieży «z magazynu» wprowadza się do obrotu na rynek w ramach działalności handlowej Lasów Państwowych.

4. W przypadku, gdy dochodzenie prowadzi Policja, to po zakończeniu postępowania dowodowego pokrzywdzone nadleśnictwo ma obowiązek zwrócić się do właściwego organu z wnioskiem o umożliwienie zagospodarowania takiego surowca w celu zapobieżenia jego deprecjacji.”.

§ 2

Zarządzenie wchodzi w życie z dniem podpisania.

**DYREKTOR GENERALNY
LASÓW PAŃSTWOWYCH**
mgr inż. Adam Wasiak

**ZARZĄDZENIE NR 47
DYREKTORA GENERALNEGO LASÓW PAŃSTWOWYCH**

z dnia 2 czerwca 2015 r.

**w sprawie ustalenia Systemu Zasad Należytej Staranności
przy wprowadzaniu do obrotu drewna oraz produktów z drewna
przez jednostki organizacyjne Lasów Państwowych**

ZD.7603.6.2015

Na podstawie art. 33 ust. 1, w zw. z art. 66c ustawy z dnia 28 września 1991 r. o lasach (Dz. U. z 2014 r., poz. 1153 ze zm.), oraz § 6 Statutu Państwowego Gospodarstwa Leśnego Lasy Państwowe, stanowiącego załącznik do Zarządzenia nr 50 Ministra Ochrony Środowiska, Zasobów Naturalnych i Leśnictwa z dnia 18 maja 1994 r. w sprawie nadania statutu Państwowemu Gospodarstwu Leśnemu Lasy Państwowe, a także:

- Rozporządzenia Parlamentu Europejskiego i Rady (UE) nr 995/2010 z dnia 20 października 2010 r. ustanawiającego obowiązki podmiotów wprowadzających do obrotu drewno i produkty z drewna, zwanego dalej „rozporządzeniem nr 995/2010”;
- Rozporządzenia wykonawczego Komisji (UE) nr 607/2012 z dnia 6 lipca 2012 r. w sprawie szczegółowych przepisów dotyczących systemu zasad należytej staranności oraz częstotliwości i charakteru kontroli organizacji monitorujących, przewidzianych w rozporządzeniu Parlamentu Europejskiego i Rady (UE) nr 995/2010 ustanawiającym obowiązki podmiotów wprowadzających do obrotu drewno i produkty z drewna;

zarządzam, co następuje:

§ 1

Ustalam System Zasad Należytej Staranności przy wprowadzaniu do obrotu drewna oraz produktów z drewna przez jednostki organizacyjne Lasów Państwowych, zwany dalej „Systemem Zasad Należytej Staranności”, zawierający:

- 1) środki i procedury zapewniające dostęp do informacji, o których mowa w art. 6 ust. 1 lit. a rozporządzenia nr 995/2010;
- 2) procedury oceny ryzyka, o których mowa w art. 6 ust. 1 lit. b rozporządzenia nr 995/2010;
- 3) procedury ograniczania ryzyka, o których mowa w art. 6 ust. 1 lit. c rozporządzenia nr 995/2010.

§ 2

1. Wykaz dokumentów stanowiących System Zasad Należytej Staranności stanowi załącznik nr 1 do niniejszego zarządzenia.
2. Schemat Systemu Zasad Należytej Staranności stanowi załącznik nr 2 do niniejszego zarządzenia.

§ 3

Zarządzenie wchodzi w życie z dniem podpisania.

**DYREKTOR GENERALNY
LASÓW PAŃSTWOWYCH**
mgr inż. Adam Wasiał

**Załącznik nr 1 do Zarządzenia nr 47
Dyrektora Generalnego Lasów Państwowych
z dnia 2 czerwca 2015 r.**

**WYKAZ DOKUMENTÓW
stanowiących
System Zasad Należytej Staranności**

- 1) Ustawa z dnia 28 września 1991 r. o lasach (Dz. U. z 2014 r. poz. 1153 z późn. zm.);
- 2) Ustawa z dnia 16 kwietnia 2004 r. o ochronie przyrody (Dz. U. z 2013 r. poz. 627 z późn. zm.);
- 3) Ustawa z dnia 3 lutego 1995 r. o ochronie gruntów rolnych i leśnych (Dz. U. z 2013 r. poz. 1205 z późn. zm.);
- 4) ustawy wprowadzające specjalny tryb wyłączenia gruntów z produkcji – tzw. specustawy;
- 5) Rozporządzenie Ministra Środowiska z dnia 12 listopada 2012 r. w sprawie szczegółowych warunków i trybu sporządzania planu urządzenia lasu, uproszczonego planu urządzenia lasu oraz inwentaryzacji stanu lasu (Dz. U. z 2012 r. poz. 1302);
- 6) Rozporządzenie Ministra Ochrony Środowiska, Zasobów Naturalnych i Leśnictwa z dnia 24 lutego 1998 r. w sprawie szczegółowych zasad cechowania drewna, wzorów urzędzeń do cechowania i zasad ich stosowania oraz wzoru dokumentu stwierdzającego legalność pozyskania drewna (Dz. U. z 1998 r. Nr 36 poz. 201 z późn. zm.);
- 7) zarządzenie(a) Dyrektora Generalnego Lasów Państwowych w sprawie zasad sporządzania szacunków brakarskich;
- 8) zarządzenie(a) Dyrektora Generalnego Lasów Państwowych w sprawie zasad sprzedaży drewna w PGL LP na dany rok;
- 9) zarządzenie(a) Dyrektora Generalnego Lasów Państwowych w sprawie planu zasadniczego (prowizorium planu) finansowo-gospodarczego PGL LP na dany rok;
- 10) zarządzenie(a) Dyrektora Generalnego Lasów Państwowych w sprawie zasad ewidencji przychodu i rozchodu drewna w jednostkach organizacyjnych LP;
- 11) zarządzenie(a) Dyrektora Generalnego Lasów Państwowych w sprawie ochrony lasów przed szkodnictwem leśnym;
- 12) plany urządzenia lasu;
- 13) decyzje administracyjne dyrektorów RDLP i innych organów administracji;
- 14) zarządzenia i decyzje właściwych dyrektorów RDLP i nadleśniczych w zakresie wprowadzania do obrotu drewna oraz produktów z drewna.

SCHEMAT
 Systemu Zasad Należytej Staranności

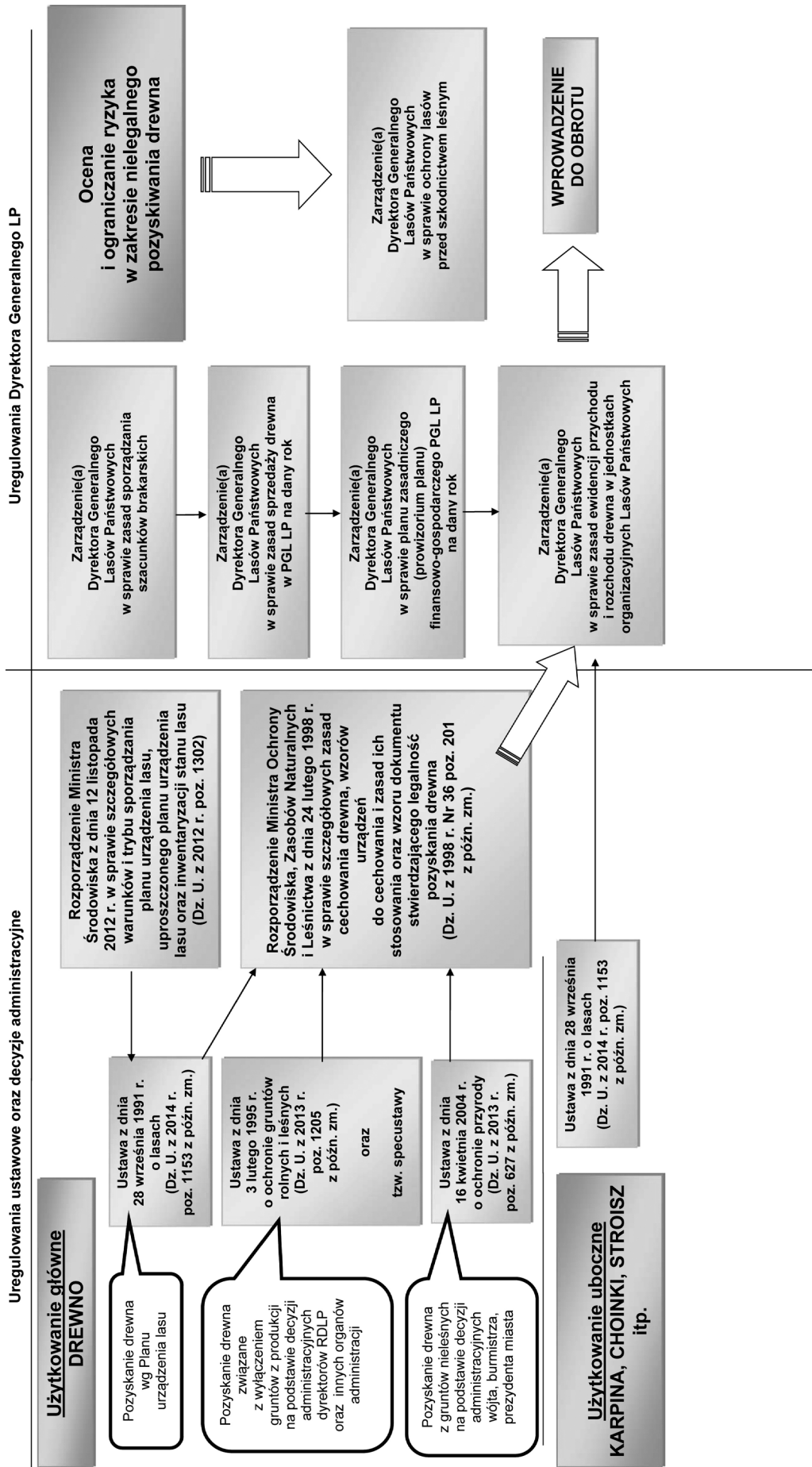

ZARZĄDZENIE NR 48
DYREKTORA GENERALNEGO LASÓW PAŃSTWOWYCH

z dnia 19 czerwca 2015 r.

w sprawie wprowadzenia „Wytucznych do Zaktualizowanych Polityk Mieszkaniowych dla jednostek Państwowego Gospodarstwa Leśnego Lasy Państwowe na lata 2015–2030”

OF.011.4.2015.PM

Na podstawie art. 33 ust. 1 ustawy z dnia 28 września 1991 r. o lasach (Dz. U. z 2014 r., poz. 1153 z późn. zmian.), w związku z § 6 Statutu Państwowego Gospodarstwa Leśnego Lasy Państwowe, stanowiącego załącznik do Zarządzenia nr 50 Ministra Ochrony Środowiska, Zasobów Naturalnych i Leśnictwa z dnia 18 maja 1994 r. w sprawie nadania Statutu Państwowemu Gospodarstwu Leśnemu Lasy Państwowe, ustaliam, co następuje:

§ 1

Wprowadzam do stosowania w jednostkach organizacyjnych Lasów Państwowych „Wytuczne do Zaktualizowanych Polityk Mieszkaniowych dla jednostek Państwowego Gospodarstwa Leśnego Lasy Państwowe na lata 2015–2030”, stanowiące załącznik nr 1 do niniejszego zarządzenia.

§ 2

Integralną częścią ww. dokumentu jest „Stan obecny zasobów mieszkaniowych Państwowego Gospodarstwa Leśnego Lasy Państwowe. Materiały uzupełniające do wytucznych w sprawie Zaktualizowanej Polityki Mieszkaniowej”, stanowiący załącznik nr 2 do niniejszego zarządzenia.

§ 3

Zarządzenie wchodzi w życie z dniem podpisania.

DYREKTOR GENERALNY
LASÓW PAŃSTWOWYCH
mgr inż. Adam Wasiaś

Załącznik nr 1 do Zarządzenia nr 48
Dyrektora Generalnego Lasów Państwowych
z dnia 19 czerwca 2015 r.

DYREKCJA GENERALNA LASÓW PAŃSTWOWYCH
WYDZIAŁ INFRASTRUKTURY

WYTYCZNE
DO ZAKTUALIZOWANYCH POLITYK MIESZKANIOWYCH
dla jednostek
Państwowego Gospodarstwa Leśnego Lasy Państwowe
na lata 2015–2030

I. WSTĘP

Zarządzeniem nr 89 Dyrektora Generalnego Lasów Państwowych z dnia 23 grudnia 2013 r. w sprawie przyjęcia Strategii Państwowego Gospodarstwa Leśnego Lasy Państwowe na lata 2014–2030 (zn. ER-0110-3/2013) przyjęto do realizacji projekty o znaczeniu strategicznym dla PGL LP, a Polityka mieszkaniowa Państwowego Gospodarstwa Leśnego Lasy Państwowe jest jednym z priorytetowych projektów.

Uzasadnieniem niezbędności podjętych działań jest konieczność opracowania sposobu postępowania w stosunku do aktualnych zasobów infrastruktury lokalowej, z uwzględnieniem **utrzymania tylko tej części, która jest niezbędna do dalszego funkcjonowania i właściwego prowadzenia gospodarki leśnej**. Według stanu na 1 stycznia 2015 r. w zasobach Lasów Państwowych pozostało nieco ponad 10 tys. lokali mieszkalnych, z czego w 2015 r. 62% ma status mieszkań niezbędnych, nieplanowanych do sprzedaży.

Cele szczegółowe polityki mieszkaniowej:

- opracowanie docelowego modelu w zakresie infrastruktury mieszkaniowej dla jednostki, uwzględniającego jej specyfikę i lokalne potrzeby w perspektywie do 2030 r.;
- kwalifikacja istniejących zasobów mieszkaniowych w zakresie przydatności lub nieprzydatności do prowadzenia gospodarki leśnej w jednostce;

- dopuszczenie kilku modeli funkcjonowania biura (kancelarii) leśnictwa z uwzględnieniem uwarunkowań lokalnych i regionalnych, co powinno umożliwić odstąpienie od obligatoryjnego utrzymywania liczby leśniczówek równej liczbie leśnictw.

W praktyce polityka mieszkaniowa ma stworzyć warunki przydatne i użyteczne dla kierownika jednostki, który otrzyma narzędzie do skutecznego zaspokojenia potrzeb lokalowych dla funkcjonowania jednostki.

Cele strategiczne polityki mieszkaniowej to m.in:

- zapewnienie lokali mieszkalnych tam, gdzie istnieje uzasadniona potrzeba;
- dopuszczenie wielu rozwiązań w zakresie pomieszczeń biurowych, dostosowanych do potrzeb lokalnych;
- utrzymanie sprawnego modelu funkcjonowania jednostki;
- zdefiniowanie systemu budowania nowych budynków;
- opracowanie trybu typowania i zbywania zbędnych lokali;
- optymalizacja kosztów utrzymania substancji mieszkaniowej i związanych z tym kosztów administracyjnych.

II. PODSTAWY PRAWNE

W obecnym stanie prawnym (stan na dzień 31 maja 2015 r.) Lasy Państwowe powinny zapewniać mieszkania pracownikom Służby

Leśnej zatrudnionym na stanowiskach nadleśniczego i leśniczego. Wynika to z przepisów ustawy z dnia 28 września 1991 r. o lasach (Dz. U. z 2014 r. poz. 1153 z późn. zmian.), zwanej dalej Ustawą, oraz Rozporządzenia Ministra Środowiska z dnia 17 grudnia 2009 r. w sprawie określenia stanowisk w Służbie Leśnej, na których zatrudnionym pracownikom przysługuje bezpłatne mieszkanie albo równoważnik pieniężny, oraz sposobu i trybu przyznawania i zwalniania tych mieszkań, a także ustalania i wypłaty równoważnika pieniężnego (Dz. U. Nr 221 poz. 1751), zwanego dalej Rozporządzeniem.

Ustawa reguluje sprawę mieszkań funkcyjnych w art. 46:

Art. 46. 1. *Pracownicy Służby Leśnej przy wykonywaniu czynności służbowych korzystają z ochrony prawnej, przewidzianej w przepisach prawa karnego dla funkcjonariuszy publicznych, a ponadto mają prawo do:*

1) (...);
2) *bezpłatnego mieszkania, jeżeli stanowisko oraz charakter pracy związane są z koniecznością zamieszkania w miejscu jej wykonywania; (...)*

4. *Minister właściwy do spraw środowiska określi, w drodze rozporządzenia, stanowiska w Służbie Leśnej, na których zatrudnionym pracownikom przysługuje bezpłatne mieszkanie albo równoważnik pieniężny, o którym mowa w ust. 3, oraz sposób i tryb przyznawania i zwalniania tych mieszkań, ustalania i wypłaty równoważnika pieniężnego, mając na uwadze właściwe wykonywanie zadań przypisanych pracownikom Służby Leśnej.*

Rozporządzenie precyzuje, jakim stanowiskom przysługuje mieszkanie bezpłatne:

§ 1. **Bezpłatne mieszkanie**, o którym mowa w art. 46 ust. 1 pkt 2 ustawy z dnia 28 września 1991 r. o lasach, albo równoważnik pieniężny, o którym mowa w art. 46 ust. 3 ustawy z dnia 28 września 1991 r. o lasach, przysługuje pracownikowi Państwowego Gospodarstwa Leśnego Lasy Państwowe zaliczanemu do Służby Leśnej, zatrudnionemu **na stanowisku nadleśniczego albo leśniczego**, zwanemu dalej „pracownikiem”.

Realizując powyższe przepisy, Dyrektor Generalny Lasów Państwowych wprowadził w podległych jednostkach obowiązek podziału całego zasobu mieszkaniowego na lokale niezbędne i lokale zbędne do prowadzenia gospodarki leśnej. Pismem z dnia 25 października 2012 r. (zn. ZI-1-1710-5-1/12) zobowiązano nadleśnictwa do przygotowania lokalnych polityk mieszkaniowych oraz sporządzenia stosownych wykazów lokali niezbędnych, które zatwierdzono do dnia 31 grudnia 2012 r. przez dyrektorów regionalnych dyrekcji Lasów Państwowych.

Kolejnym etapem tworzenia polityki mieszkaniowej w Lasach Państwowych było pismo Dyrektora Generalnego Lasów Państwowych z dnia 10 grudnia 2013 r. (zn. ZS.L-1-1710-13-1/13), które zobowiązało dyrektorów regionalnych dyrekcji LP do przygotowania polityki mieszkaniowej RDLP w terminie do 28 lutego 2014 r.

Pozostałe akty prawne dotyczące bezpośrednio lub pośrednio polityki mieszkaniowej to:

- ustawa z dnia 21 czerwca 2001 r. o ochronie praw lokatorów, mieszkaniowym zasobie gminy i o zmianie Kodeksu cywilnego (Dz. U. z 2014 poz. 150);
- ustawa z dnia 24 czerwca 1994 r. o własności lokali (Dz. U. z 2000 Nr 80 poz. 903 z późn. zmian.);
- ustawa z dnia 23 kwietnia 1964 r. – Kodeks cywilny (Dz. U. z 2014 poz. 121 z późn. zmian.);
- ustawa z dnia 21 sierpnia 1997 r. o gospodarce nieruchomościami (Dz. U. z 2014 poz. 518 z późn. zmian.);
- Rozporządzenie Rady Ministrów z dnia 6 grudnia 1994 r. w sprawie szczegółowych zasad gospodarki finansowej w Państwowym Gospodarstwie Leśnym Lasy Państwowe (Dz. U. Nr 134 poz. 692);
- Rozporządzenie Ministra Środowiska z dnia 1 października 2013 r. w sprawie szczegółowych zasad i trybu sprzedaży

lokali i gruntów z budynkami mieszkalnymi w budowie oraz kryteriów kwalifikowania ich jako nieprzydatne Lasom Państwowym, a także trybu przeprowadzania przetargu ograniczonego (Dz. U. poz. 1206);

- Rozporządzenie Ministra Środowiska z dnia 20 kwietnia 2007 r. w sprawie szczegółowych warunków i trybu przeprowadzania przetargu publicznego oraz sposobu i warunków przeprowadzania negocjacji cenowej w przypadku sprzedaży lasów, gruntów i innych nieruchomości znajdujących się w zarządzie Lasów Państwowych (Dz. U. Nr 78 poz. 532);
- Rozporządzenie Ministra Rozwoju Regionalnego i Budownictwa z dnia 29 marca 2001 r. w sprawie ewidencji gruntów i budynków (Dz. U. z 2015 poz. 542);
- Ponadzakładowy Układ Zbiorowy Pracy dla pracowników Państwowego Gospodarstwa Leśnego Lasy Państwowe z dnia 29 stycznia 1998 r.;
- Zarządzenie nr 67 Dyrektora Generalnego Lasów Państwowych z dnia 17 lipca 2001 r. w sprawie sposobu ewidencjonowania lasów, gruntów i innych nieruchomości w Lasach Państwowych (zn. ZS-210-62-2000/01);
- Zarządzenie nr 93 Dyrektora Generalnego Lasów Państwowych z dnia 17 grudnia 2012 r. w sprawie dopuszczenia do wykorzystania w jednostkach organizacyjnych Lasów Państwowych nowelizacji „Informatora w sprawie realizacji inwestycji i remontów budowlanych w PGL LP” (zn. ZI-1-17181-4-2/12);
- Zarządzenie nr 38 Dyrektora Generalnego Lasów Państwowych z dnia 18 czerwca 2014 r. w sprawie dopuszczenia do wykorzystania w jednostkach organizacyjnych Lasów Państwowych „Wytycznych w sprawie zasad ustalania wysokości stawki czynszu za korzystanie z lokali mieszkalnych Państwowego Gospodarstwa Leśnego Lasy Państwowe” (zn. OF-1-1710-9-2/14).

Ponadto sprawa gospodarki mieszkaniowej została uregulowana w jednostkach organizacyjnych Lasów Państwowych w wytycznych i pismach Dyrektora Generalnego Lasów Państwowych oraz poszczególnych dyrektorów regionalnych dyrekcji Lasów Państwowych.

III. ZAŁOŻENIA POLITYKI MIESZKANIOWEJ

1. Aktualny stan polityk mieszkaniowych jednostek wynika bezpośrednio z:

- pisma z dnia 25 października 2012 r. (zn. ZI-1-1710-5-1/12), którym zobowiązano nadleśnictwa do przygotowania lokalnych polityk mieszkaniowych oraz sporządzenia stosownych wykazów lokali niezbędnych, które powinny być zatwierdzone do dnia 31 grudnia 2012 r. przez dyrektorów RDLP;
- pisma Dyrektora Generalnego Lasów Państwowych z dnia 10 grudnia 2013 r. (zn. ZS.L-1-1710-13-1/13), które zobowiązało dyrektorów regionalnych dyrekcji Lasów Państwowych do przygotowania polityki mieszkaniowej dla RDLP w terminie do 28 lutego 2014 r.

Stosownie do art. 35 ust. 1 pkt 3 Ustawy *nadleśniczy prowadzi samodzielnie gospodarkę leśną w nadleśnictwie na podstawie planu urządzenia lasu oraz odpowiada za stan lasu. W szczególności nadleśniczy: (...) ustala organizację nadleśnictwa, w tym podział na leśnictwa zapewniający leśniczemu prawidłowe wykonywanie zadań gospodarczych, oraz zatrudnia i zwalnia pracowników nadleśnictwa.*

2. Potrzeby w stosunku do infrastruktury mieszkaniowej i biurowej. Kluczowe znaczenie dla sprawnego funkcjonowania organizacji Lasy Państwowe ma polityka mieszkaniowa w odniesieniu do właściwego zapewnienia lokali na potrzeby biur nadleśnictw i leśnictw.

W oparciu o uzyskane materiały konieczne i pilne okazuje się zarówno doprecyzowanie polityk jednostek, jak i wprowadzenie rozwiązań dopuszczających różne podejście do zasad projektowania lokali niezbędnych do prawidłowego funkcjonowania jednostki,

o których mówi ustawa o lasach. Wobec szerokiej listy czynników zależnych od regionalnych uwarunkowań i potrzeb danej jednostki zaleca się podjęcie działań maksymalnie zapewniających warunki lokalowe niezbędne do prawidłowego funkcjonowania jednostki z jednoczesnym plastycznym podejściem do wyboru rozwiązań.

3. Modele rozwiązań w zakresie lokali.

Przyjmuje się za niezbędne wdrożenie jednolitego ogólnego modelu funkcjonowania lokali w zarządzie Lasów Państwowych, w ramach których ustala się następujące miejsca urzędowania i przyjmowania klientów poszczególnych szczebli zarządzania oraz zasób mieszkań niezbędnych dla pracowników Lasów Państwowych:

- a) pomieszczenia biurowe lub biurowo-mieszkalne:
 - siedziby Dyrekcji Generalnej Lasów Państwowych,
 - siedzib regionalnych dyrekcji Lasów Państwowych,
 - siedzib nadleśnictw,
 - siedzib leśnictw;
- b) lokale mieszkalne :
 - mieszkanie leśniczego,
 - mieszkanie nadleśniczego,
 - inne lokale mieszkalne niezbędne do właściwego prowadzenia gospodarki leśnej (mieszkania niezbędne wynikające ze specyfiki jednostki, takie jak np. dla szkółek zespolonych, dla OHZ, dla pracowników innych jednostek, np. pracowników RDLP i DGLP, zakładów krajowych, inne niezbędne mieszkania).

4. W odniesieniu do pomieszczenia biurowego dla stanowiska leśniczego wyróżnia się podstawowe rozwiązania (w zależności od połączenia biura z lokalem mieszkalnym lub wykorzystania wyłącznie pomieszczenia biurowego):

- a) dla większości przypadków dominującym pozostanie model klasycznej leśniczówki z mieszkaniem dla leśniczego i jego rodziny oraz kancelarią, pełniącą funkcję pomieszczenia biurowego;
- b) w niektórych warunkach optymalnym będzie zapewnienie leśniczemu tylko pomieszczenia biurowego, tzw. Samodzielnej Kancelarii Leśniczego;
- c) dla specyficznych warunków rozwiązaniem jest zapewnienie lokalu biurowego o właściwych cechach na zasadzie udostępnienia pomieszczenia przez podmiot obcy (np. w urzędach gminy dla regionów o niskim zaludnieniu, kiedy takie rozwiązanie jest korzystne dla interesantów);
- d) wyjątkowo dopuszcza się inne rozwiązania, spełniające kryteria funkcjonalności oraz wysokiej estetyki.

5. W warunkach wyboru tradycyjnej leśniczówki, jako optymalnego rozwiązania, za najważniejsze należy uznać:

- a) strategiczne położenie wobec szlaków wywozowych i kompleksów leśnych (zlokalizowane są jako jedyne budynki w dużych kompleksach leśnych);
- b) znaczną wartość księgową netto;
- c) wykorzystywanie w gospodarce łowieckiej;
- d) dużą wartość historyczną lub edukacyjną;
- e) lokalną specyfikę struktury rynku mieszkaniowego, kiedy nie ma możliwości zamieszkania w innych mieszkaniach niż służbowe (ze względu na ograniczenie rynku mieszkaniowego występujące na terenach wiejskich).

6. Uwarunkowania wyboru rozwiązań docelowych.

Rozwiązanie typu Samodzielna Kancelaria Leśniczego powinno funkcjonować m.in. w przypadkach, kiedy w przewidywalnej perspektywie czasowej **nie jest możliwe lub uzasadnione** budowanie łącznie z pomieszczeniem biurowym mieszkania (czyli tradycyjnej leśniczówki).

Rozwiązaniem optymalnym jest połączenie kancelarii dwóch, a nawet trzech leśnictw ze wspólnymi pomieszczeniami socjalnymi dla pracowników i klientów, pozwalające na racjonalizację kosztów przy jednoczesnym zachowaniu określonego standardu. Niezwykle ważne jest położenie takiej kancelarii względem leśnictw, dla których jest przeznaczona, na gruntach w zarządzie LP i w dogodnej dostępności dla każdego z leśniczycy (przy granicy leśnictw)

oraz klientów. W wielu nadleśnictwach (szczególnie górskich, lecz także w sąsiedztwie dużych aglomeracji miejskich czy w warunkach zwyczajowego zamieszkiwania leśniczycy w osadach prywatnych) model taki już z powodzeniem funkcjonuje.

Podstawowym kryterium brany pod uwagę przy projektowaniu i budowie kancelarii powinien być właściwy wizerunek i identyfikacja obiektu z Lasami Państwowymi z uwzględnieniem wysokiego poziomu estetyki, nawiązania do kultury regionalnej, tradycji LP oraz dobrej ergonomii i funkcji biurowej. Nie będą akceptowane projekty budowy kancelarii nie spełniające tych kryteriów, m.in. w kontenerach budowlanych, tymczasowych budowlach o nieestetycznym wyglądzie nie współgrającym z ich rolą.

W odniesieniu do opcji wyboru rozwiązania typu Samodzielna Kancelaria Leśniczego typy i rodzaje takich pomieszczeń biurowych, a także ich standard i wyposażenie zostaną określone w odrębnym zarządzeniu Dyrektora Generalnego Lasów Państwowych.

W związku z uznaniem za zasadne funkcjonowania w niektórych warunkach innych rozwiązań niż tradycyjna leśniczówka w konsekwencji przyjmuje się, że lokale zbędne nie są tożsame z lokalami nieprzydatnymi (dla gospodarki leśnej), o których mowa w § 7 Rozporządzenia Ministra Środowiska z dnia 1 października 2013 r. w sprawie szczegółowych zasad i trybu sprzedaży lokali i gruntów z budynkami mieszkalnymi w budowie oraz kryteriów kwalifikowania ich jako nieprzydatne Lasom Państwowym, a także trybu przeprowadzania przetargu ograniczonego. Dopuszczalna więc jest sytuacja, kiedy osoba uprawniona do lokalu bezpłatnego zamieszkuje w mieszkaniu ujętym w wykazie lokali zbędnych. Taki stan występuje szczególnie w następujących przypadkach:

- położenie w budynku wielorodzinnym,
- spełnianie przez lokal wyłącznie funkcji mieszkalnej,
- zły stan techniczny,
- niewłaściwa lokalizacja.

Tym samym uznaje się, że liczba lokali mieszkalnych niezbędnych w jednostce nie musi być równa liczbie osób uprawnionych do mieszkań bezpłatnych, a lokale mieszkalne niezbędne powinny być docelowo zlokalizowane w budynkach jednorodzinnych.

Dla zaktualizowanej polityki mieszkaniowej na najbliższe kilka lat podstawowe znaczenie będą mieć samodzielna identyfikacja oraz ocena potrzeb lokalnych przez kierowników jednostek.

Wiąże się to z uwzględnieniem w zaktualizowanej polityce mieszkaniowej (zwanej dalej Polityką Mieszkaniową) przede wszystkim następujących czynników:

- stanu technicznego budynków i lokali mieszkalnych,
- kosztów utrzymania lub budowy nowych środków trwałych,
- struktury wiekowej pracowników.

Prace wstępne przed tworzeniem Polityki Mieszkaniowej dla jednostki Lasów Państwowych obejmują m.in.:

- a) analizę aktualnego stanu zasobów mieszkaniowych. Wynikiem takiej analizy powinno być wskazanie budynków mieszkalnych o najlepszym stanie technicznym spośród posiadanych (np. nowo wybudowanych lub po przeprowadzonej modernizacji) i jednocześnie najkorzystniej położonych do pełnienia swych funkcji oraz takich, które ze względu na ich lokalizację nie mogą być przeznaczone do zbycia;

- b) stworzenie wykazów lokali niezbędnych. Przed umieszczeniem lokali mieszkalnych w „wykazie mieszkań niezbędnych” należy uznać, że wykaz ten powinien zawierać listę lokali stanowiących docelową bazę mieszkaniową. Rzeczywisty sposób wykorzystywania lokalu przez osobę uprawnioną do mieszkania bezpłatnego odzwierciedlony jest w systemie SILP poprzez rodzaj inwentarza i kod MPK (miejsce powstawania kosztów). Zgodnie z wcześniejszymi zaleceniami do wykazu *mieszkań niezbędnych* kierownik jednostki organizacyjnej może włączyć inne lokale niż przeznaczone dla nadleśniczego lub leśniczego, nazywane *pozostałymi niezbędnymi*. Każdy przypadek mieszkania *pozostałego niezbędnego* wymaga **bardzo szczegółowego** uzasadnienia. Brak uzasadnienia dla pozostawienia lokalu *pozostałego niezbędnego* lub brak

akceptacji dyrektora RDLP tego uzasadnienia będzie podstawą do niezatwierdzenia Polityki Mieszkaniowej przez dyrektora RDLP. Pamiętać należy, by szczegółowo przeanalizować status mieszkań niezbędnych w budynkach wielorodzinnych i uzasadnić ich dalsze użytkowanie. Współwłasność w budynkach, w których nadleśnictwo posiada lokal, powoduje, że jest ono zobowiązane do ponoszenia kosztów, np. przebudowy, rozbudowy czy innych robót wykonywanych przez wspólnoty mieszkaniowe, nawet w sytuacji, gdy nie planowało tych wydatków (bywa, że mimo sprzedaży większości mieszkań właściciele lokali oczekują od nadleśnictwa, aby na dotychczasowych zasadach pełniło funkcje administracyjne). W zbywanych nieruchomościach tego typu należy dążyć do możliwie szybkiej sprzedaży wszystkich lokali;

c) analizę lokali wolnych. Należy ograniczyć liczbę lokali wolnych (pustostanów) bez wskazania ich konkretnego przeznaczenia. Nie dotyczy to uzasadnionych realnymi potrzebami jednostki lub czasem regionu, jak np. lokale dla pracowników dyrekcji znajdującej się w zasięgu nadleśnictwa, lokale dla podmiotów szczególnych (pracownicy dużych szkółek, obiektów łowieckich, LKP, zakładów lub innych jednostek istotnych dla realizacji zadań LP). Polityka mieszkaniowa każdej jednostki będzie musiała szczegółowo odnieść się do każdego przypadku pustostanu ze wskazaniem kierunku zagospodarowania;

d) analizę lokali trudnozbywalnych. Poprzez mieszkania niezbywalne i trudnozbywalne rozumie się przede wszystkim budynki i lokale spełniające kryteria do zbycia w trybie artykułu 40a Ustawy, w przypadku których ich sprzedaż jest utrudniona z przyczyn, o których mowa poniżej. W tej grupie znajdują się między innymi lokale, o zwrot których ubiegają się poprzedni właściciele (lokale odebrane na podstawie dekretu PKWN z 1944 r.) czy też takie, dla których brak pełnej dokumentacji prawnej.

Mieszkania trudnozbywalne to m.in.:

- takie, na sprzedaż których w latach 2000–2014 wydana została zgoda Dyrektora Generalnego Lasów Państwowych i pomimo podjętych prób nie udało się ich zbyć. Są to w większości lokale, które już w chwili wydawania zgody były w nienajlepszym stanie technicznym, a upływ czasu spowodował, że niektóre z nich obecnie kwalifikują się już tylko do rozbiórki;
- lokale użytkowane bez ważnej umowy – główną przyczyną problemów z ich zbyciem jest bezumowne korzystanie, najczęściej spowodowane zadłużeniem dotychczasowych najemców. Zwykle w konsekwencji samorządy płacą odszkodowanie za bezumowne korzystanie z tych lokali, a efektem dodatkowym takiego stanu rzeczy jest konieczność dokonywania napraw niezbędnych (awaryjnych), wymuszonych bezpieczeństwem lokatorów, nawet w budynkach, które zostały już zakwalifikowane do rozbiórki;
- lokale, których najemcy nie deklarują woli nabycia lub nie mają możliwości finansowych nabycia lub remontu lokalu;
- lokale, dla których zmiana statusu mieszkania z pustostanu na zasiedlone i odwrotnie przedłuża czas konieczny do zbycia lokalu;
- lokale, w których nastąpiła zmiana dotychczasowego najemcy;
- lokale z najemcami, którzy oczekują nabycia zamieszkiwanego lokalu w dalszej perspektywie czasowej, gdyż w chwili obecnej mają względnie nieatrakcyjne (jeszcze zbyt niskie ich zdaniem) niższe;
- lokale, które nie znajdują potencjalnych chętnych na nabycie nieatrakcyjnych pustostanów czy też budynków zabytkowych;
- lokale, które mają zgodę na zbycie, ale położone są w biurkach, kwaterach lub bezpośrednio w ich sąsiedztwie, mające części wspólne z biurowcem, zatem ich zbycie spowodowałoby konieczność współgospodarowania w ramach wspólnoty.

W celu poprawienia prawidłowości inwentaryzacji tej grupy mieszkań przewiduje się wprowadzenie do ewidencji w systemie

informatycznym grupy lokali trudnozbywalnych. W tym celu Dane Stałe Globalne SILP będą uzupełnione o kod rezerwacji 1041 – nazwa „do sprzedaży, trudnozbywalne”.

W wypadku lokali przeznaczonych do likwidacji niezbędne jest szczegółowe opisanie ich stanu technicznego i innych czynników wpływających na dalsze postępowanie.

IV. ZAWARTOŚĆ POLITYKI MIESZKANIOWEJ JEDNOSTKI ORGANIZACYJNEJ LP

1. Niniejszym dokumentem wprowadza się obowiązek dostosowania Polityk Mieszkaniowych przez wszystkie jednostki organizacyjne według poniższego schematu (wzory wykazów stanowią załączniki do tego opracowania):

- A. Podstawy prawne sporządzonej polityki mieszkaniowej ze szczególnym uwzględnieniem wszystkich aktów prawnych wydanych na szczeblu jednostki.
- B. Wykaz budynków i lokali mieszkalnych objętych polityką mieszkaniową (wzór nr 1).
- C. Stan obecny i model docelowy funkcjonowania jednostki, w tym uwarunkowania demograficzne i inne, wyposażenie w pomieszczenia biurowe.
- D. Lokale sprzedane w latach 2008–2014 (wzór nr 2).
- E. Wykaz lokali niezbędnych (wzór nr 3).
- F. Opis lokali pozostałych niezbędnych z uzasadnieniem ich pozostawienia (w tym uwzględniające model opisany w pkt C).
- G. Wykaz lokali zbędnych (wzór nr 4).
- H. Informacja o pustostanach z planem ich zagospodarowania (wykorzystanie lub rozchód).

I. Opis lokali trudnozbywalnych wraz z analizą realizacji posiadanych już zgód na sprzedaż.

J. Plany inwestycyjne i remontowe w lokalach niezbędnych oraz kancelariach, istniejących i planowanych do realizacji.

K. Inne lokalne uwarunkowania polityki mieszkaniowej.

2. Polityka Mieszkaniowa jednostki powinna być udostępniona do wiadomości organizacji związkowych w niej działających lub przedstawicielom załogi, jeśli brak organizacji związkowych. Do wiadomości pracowników i najemców w danej jednostce należy również podać Wykaz lokali niezbędnych. Ma to na celu, oprócz transparentności i jawności informacji w zakresie gospodarki lokalowej, udostępnienie pracownikom wiedzy o docelowym przeznaczeniu danego lokalu w długiej perspektywie czasowej.

Umieszczenie zbędnych mieszkań w wykazie z oznaczonym rokiem planowanej sprzedaży nie jest równoznaczne z zakwalifikowaniem do sprzedaży, lecz informuje o spełnieniu przesłanki prawnej w kontekście obecnie obowiązujących przepisów. Wykaz ten jest dokumentem wewnętrznym, którego w żaden sposób nie można utożsamiać z wykazem, o którym mowa w art. 40a ust. 8 ustawy o lasach, podlegającym zatwierdzeniu przez Dyrektora Generalnego Lasów Państwowych i publikowanym w „Biuletynie Informacyjnym LP” oraz w prasie.

V. UWARUNKOWANIA EKONOMICZNE POLITYKI MIESZKANIOWEJ I WARUNKI BUDOWY NOWYCH LOKALI

1. Warunki sprzedaży lokali niskozamortyzowanych.

Z uwagi na zasadę gospodarności oraz obowiązujące obecnie przepisy dotyczące sprzedaży mieszkań (w trybie art. 40a Ustawy) część lokali nie może być natychmiastowo sprzedana z uwagi na poniesione wydatki na przebudowę i/lub remont. W tych przypadkach umowy najmu będą funkcjonować jeszcze przez niezbędny do spełnienia warunku zasadności sprzedaży czas, a uprawnione osoby (zajmujące mieszkania planowane do sprzedaży) powinny być o tym fakcie poinformowane niezwłocznie po ustaleniu planowanego roku rozchodu. Jako obowiązującą zasadę należy przyjąć tok postępowania, w którym do czasu sprzedaży nie będą ponoszone żadne planowe nakłady na przebudowy i remonty. Pracownicy nie objęci uprawnieniem do bezpłatnego mieszkania, a posiadający uprawnienia do nabycia w najbliższym czasie lokalu

zajmowanego, nie mogą ubiegać się o ponoszenie przez Lasy Państwowe nakładów o charakterze modernizacyjnym na zajmowane lokale.

2. Uwarunkowania techniczne budowy nowych obiektów.

Jako obowiązujące należy stosować obecnie standardy zagród leśnych określone w rozdziale 10 „Standard projektowanych leśniczek, budynków biurowych oraz mieszkań dla pracowników uprawnionych do bezpłatnych mieszkań” cytowanego „Informatora”, wynikające z Zarządzenia nr 93 Dyrektora Generalnego Lasów Państwowych z dnia 17 grudnia 2012 r. w sprawie dopuszczenia do wykorzystania w jednostkach organizacyjnych Lasów Państwowych nowelizacji „Informatora w sprawie realizacji inwestycji i remontów budowlanych w PGL LP” (zn. ZI-1-7181-4-2/12).

Przy wybraniu rozwiązania typu Samodzielna Kancelaria Leśniczego, typy i rodzaje takich pomieszczeń biurowych, a także ich standard i wyposażenie zostaną określone w odrębnym zarządzeniu Dyrektora Generalnego Lasów Państwowych.

3. Uwarunkowania ekonomiczne zachowania istniejących i budowy nowych obiektów.

Przy podejmowaniu decyzji o budowie nowych obiektów mieszkalnych lub biurowych należy uwzględnić następujące warunki:

- ustawowa amortyzacja budynków i lokali mieszkalnych stanowi w skali roku 1,5% wartości. Sprawia to, że średnio lokal mieszkalny amortyzuje się przez 66 lat (jeżeli nie zajdą szczególne okoliczności). Fakt ten powinien być uwzględniany przy planach zbywania lokali mieszkalnych i planowania budowy nowych osad, zastępujących te, które zużyły się w sposób naturalny;
- przeprowadzenie przebudowy lokalu powoduje zwiększenie jego wartości, a tym samym wydłuża amortyzację. Przebudowa to element, który pozwala na utrzymanie lokali, przewidzianych jako stanowiące nienaruszalny zasób mieszkań niezbędnych, w dobrym stanie technicznym;
- należy doprowadzić do stanu, w którym wszystkie osady leśne pozostające w zasobach Lasów Państwowych (jako obiekty docelowe) osiągną jednolity, wysoki standard i by ich wygląd jednoznacznie wskazywał na przeznaczenie. Przyjmuje się zasadę, że istniejące obiekty muszą osiągnąć należyty stan techniczny lub w razie potrzeby w ich miejsce należy planować i budować obiekty

nowe, które powinny być wykonane według ograniczonych do kilku wzorów typowych projektów budowlanych.

W związku z tym elementem obowiązkowym w każdej Polityce Mieszkaniowej jest szczegółowo opisany plan budowy nowych leśniczek, a także plan przebudowy i remontów istniejących lokali.

Każdy z budynków musi zawierać informację, czy może być uwzględniony w projekcie krajowym „Program zintegrowany podniesienia efektywności energetycznej i zastosowania OZE w budynkach PGL LP do roku 2020 (realizacja przy wsparciu środków zewnętrznych)”.

VI. HARMONOGRAM WDRAŻANIA POLITYKI MIESZKANIOWEJ W LASACH PAŃSTWOWYCH

1. Każda z jednostek organizacyjnych PGL LP w terminie do dnia **31 sierpnia 2015 r.** dostosowuje własną Politykę Mieszkaniową do zasad zawartych w niniejszym dokumencie. Polityka Mieszkaniowa jednostki organizacyjnej powinna być sporządzona na okres do końca 2030 r., przy uwzględnieniu zmian demograficznych, technologicznych, organizacyjnych i prawnych.
2. Polityka Mieszkaniowa jednostki jest przekazywana do regionalnej dyrekcji Lasów Państwowych do zatwierdzenia. Do dnia **30 września 2015 r.** regionalne dyrekcje Lasów Państwowych zweryfikują Polityki Mieszkaniowe jednostek. Po weryfikacji podlegają one zatwierdzeniu przez dyrektora RDLP.
3. Dyrekcja Generalna Lasów Państwowych występuje o wprowadzenie zmian w Danych Stałych Globalnych SILP w odniesieniu do nowego kodu rezerwacji dla lokali trudnozbywalnych. Jeżeli do dnia 31 sierpnia 2015 r. uwarunkowania techniczne nie pozwolą na wprowadzenie tej zmiany, jednostki zostaną poinformowane odrębnym pismem o możliwości dokonania zmian w SILP w terminie późniejszym. W Polityce Mieszkaniowej wykaz lokali trudnozbywalnych powinien zostać sporządzony niezależnie od możliwości wprowadzenia zmian w SILP.
4. Corocznie, w wypadku niezrealizowania założeń Polityki Mieszkaniowej, w terminie do końca I kwartału należy sporządzić pisemną informację o przyczynach jej niezrealizowania, dołączyć do Polityki Mieszkaniowej jednostki oraz przekazać do wiadomości jednostki nadrzędnej.

ZAŁĄCZNIKI TABELARYCZNE – WZORY

Wykaz budynków i lokali mieszkalnych objętych polityką mieszkaniową (wzór nr 1)

Lp.	Nazwa inwentarza	Rodzaj inwentarza	Nr inwentarza	Adres administracyjny	Adres leśny	Data nabycia	Wartość księgową netto	Uwagi
1.								
2.								
3.								
4.								
5.								

Lokale sprzedane w latach 2008–2014 (wzór nr 2)

Lp.	Struktura sprzedaży lokali mieszkalnych na podstawie ustawy o lasach	Liczba lokali mieszkalnych sprzedanych w latach 2008–2014							Razem
		2008	2009	2010	2011	2012	2013	2014	
1.	Najemca – zastępca nadleśniczego								
2.	Najemca – główny księgowy								
3.	Najemca – inżynier nadzoru								
4.	Najemca – podleśniczy								
5.	Najemca – strażnik leśny								
6.	art. 40a Najemca – pracownik nadleśnictwa								
7.	Najemca – były pracownik lub osoba bliska								
8.	Najemca – osoba obca								
9.	Pustostany – pracownicy i byli pracownicy LP								
10.	Lokale przekazane gminie								
11.	art. 38 Pozostali nabywcy								
12.	Likwidacja								
Ogółem:									

Wykaz lokali niezbędnych* (wzór nr 3)

Lp.	Nr inwentarza	Rodzaj inwentarza	Adres administracyjny	Kategoria rezerwacji			Uwagi
				nadleśniczówka	leśniczówka	pozostałe	
				1011	1012	1020	
1.							
2.							
3.							
4.							
5.							
Razem:							

* Oznaczyć znakiem „X” właściwą kolumnę.

Wykaz lokali zbędnych* (wzór nr 4)

Lp.	Nr inwentarza	Rodzaj inwentarza	Adres administracyjny	Kategoria rezerwacji*				Uwagi
				sprzedaż	likwidacja	przekazanie	inne	
				1040	1050	1080	1041	
1.								
2.								
3.								
4.								
5.								
Razem:								

* Oznaczyć rokiem planowanego rozchodu właściwą kolumnę. W wypadku wypełnienia kolumny „inne” obowiązkowe jest dodanie uwag.

DYREKCJA GENERALNA LASÓW PAŃSTWOWYCH
WYDZIAŁ INFRASTRUKTURY

**STAN OBECNY ZASOBÓW MIESZKANIOWYCH
PAŃSTWOWEGO GOSPODARSTWA LEŚNEGO
LASY PAŃSTWOWE**

**Materiały uzupełniające do wytycznych
w sprawie Zaktualizowanej Polityki Mieszkaniowej**

Wstęp

Proces redukcji zasobów mieszkaniowych w LP został rozpoczęty w roku 1997. Do dnia dzisiejszego Lasy Państwowe ograniczyły w głównej mierze liczbę lokali o niskim standardzie.

W zasobach Lasów Państwowych pozostało nieco ponad 10 tys. lokali mieszkalnych, z czego 62% ma status mieszkań niezbędnych – czyli nie są planowane do sprzedaży. W latach 1997–2014 PGL LP sprzedało ponad 39,6 tys. mieszkań. Plany na najbliższe lata przewidują sprzedaż jeszcze około 3,4 tys. lokali.

Ocenę działań związanych z lokalami mieszkalnymi można wspomóc przykładami z innych grup zawodowych. Od początku lat dziewięćdziesiątych PKP sprzedało prawie 80 tys. mieszkań, Wojsko Polskie (z podobnymi jak Lasy Państwowe ulgami) – blisko 160 tys. mieszkań, a po byłych PGR sprzedano ponad 300 tys. mieszkań.

Stan liczbowy budynków i lokali mieszkalnych

Według stanu na dzień 28 lutego 2015 r. w zasobach Państwowego Gospodarstwa Leśnego Lasy Państwowe znajdowało się 10 306 lokali mieszkalnych. Z tego 4955 to mieszkania bezpłatnie zajmowane przez nadleśniczych i leśniczych, które stanowią obecnie 48% wszystkich lokali mieszkalnych. Pełny rozkład mieszkań, z rozbiem na regionalne dyrekcje Lasów Państwowych, w tym również stowiska, które utraciły prawo do mieszkań bezpłatnych w efekcie wejścia w życie przepisów Rozporządzenia, przedstawia poniższa tabela.

Tab. 1. Liczba lokali mieszkalnych w zasobach PGL LP według stanowisk. Stan na 28 lutego 2015 r.

Nazwa jednostki organizacyjnej	Mieszkania nadleśniczych	Mieszkania leśniczych	Mieszkania zastępców nadleśniczych	Mieszkania inż. nadzoru	Mieszkania podleśniczych	Mieszkania gajowych	Mieszkania Straży Leśnej	Inne	Razem
DGLP Warszawa								1	1
RDLP Białystok	18	384	14	17	120		22	340	915
RDLP Gdańsk	11	209	6	10	65		2	237	540
RDLP Katowice	21	386	11	9	107		9	300	843
RDLP Kraków	12	111	2	5	46		5	120	301
RDLP Krosno	10	203	4	7	71		8	159	462
RDLP Lublin	18	221	7	6	82		12	241	587
RDLP Łódź	13	220	11	3	78		9	220	554
RDLP Olsztyn	20	402	8	13	84		5	229	761
RDLP Piła	14	211	2	7	32		1	109	376
RDLP Poznań	18	288	8	9	88		6	275	692
RDLP Radom	12	213	3	5	48		4	112	397
RDLP Szczecin	24	372	10	7	100		7	327	847
RDLP Szczecinek	18	384	6	8	63		6	183	666
RDLP Toruń	19	336	9	15	95		12	262	748
RDLP Warszawa	12	130	6	10	58		12	249	477
RDLP Wrocław	25	384	7	7	53	1	6	323	806
RDLP Zielona Góra	12	224	5	5	31		0	54	331
Razem RDLP:	277	4678	119	143	1221	1	126	3741	10 306
	4955		1610						

Źródło: Wydział Infrastruktury DGLP – Business Objects

W celu uporządkowania przeznaczenia lokali mieszkalnych przygotowano specjalny mechanizm oznakowania obiektów w Systemie Informatycznym Lasów Państwowych i wprowadzono w Danych Stałych Globalnych SILP stosowne kody rezerwacji, które nabrały szczególnie dużego znaczenia w momencie sporządzenia polityk mieszkaniowych.

Funkcjonujące obecnie kody, powiązane z polityką mieszkaniową to:

- a) kod rezerwacji 1011 – nazwa „mieszkanie nadleśniczy”,
- b) kod rezerwacji 1012 – nazwa „mieszkanie leśniczy”,
- c) kod rezerwacji 1020 – nazwa „mieszkanie pozostałe niezbędne”
- d) kod rezerwacji 1030 – nazwa „pustostan” (nie może występować bez innego kodu rezerwacji),
- e) kod rezerwacji 1040 – nazwa „do sprzedaży”,
- f) kod rezerwacji 1050 – nazwa „do fizycznej likwidacji”,
- g) kod rezerwacji 1080 – nazwa „do przekazania nieodpłatnego”.

Ostatnie trzy kody rezerwacji (1040, 1050, 1080) nie mogą funkcjonować bez wypełnienia pola „planowany rok rozchodu”, natomiast przy trzech pierwszych kodach (1011, 1012, 1020) pole to nie powinno być wypełnione.

Analiza liczby lokali mieszkalnych przypisanych do kodów rezerwacji w poszczególnych RDLP przedstawia się następująco:

Tab. 2. Liczba lokali mieszkalnych w zasobach PGL LP według kodów rezerwacji. Stan na 28 lutego 2015 r.

RDLP	Mieszkania niezbędne				Mieszkania zbędne				Łącznie
	Nadleśniczówka	Leśniczówka	Pozostałe	Razem	do sprzedaży	do likwidacji	do przekazania	razem	
	1011	1012	1020		1040	1050	1080		
Białystok	21	401	121	543	332	30	5	367	910
Gdańsk	13	210	101	324	192	13	7	212	536
Katowice	23	385	95	503	347	38	3	388	891
Kraków	16	142	59	217	56	20	2	78	295
Krosno	17	247	54	318	123	13	8	144	462
Lublin	20	231	26	277	212	83	0	295	572
Łódź	14	214	120	348	121	74	1	196	544
Olsztyn	19	376	106	501	242	12	2	256	757
Piła	14	224	19	257	112	8	0	120	377
Poznań	16	281	118	415	239	16	14	269	684
Radom	14	196	40	250	115	25	5	145	395
Szczecin	28	380	85	493	325	9	14	348	841
Szczecinek	17	393	79	489	140	12	18	170	659
Toruń	19	322	179	520	166	23	8	197	717
Warszawa	12	135	65	212	225	44	2	271	483
Wrocław	30	363	81	474	298	12	17	327	801
Zielona Góra	13	243	17	273	47	8	1	56	329
LP	306	4 743	1 365	6 414	3 292	440	107	3 839	10 253

Źródło: Wydział Infrastruktury DGLP – Business Objects

Najczęstsze przyczyny zmian w przeznaczeniu (rezerwacji) lokali mieszkalnych w przeszłości były wynikiem wprowadzenia w jednostkach organizacyjnych restrukturyzacji zatrudnienia oraz przechodzenia dotychczasowych użytkowników na emeryturę. Ponadto kwalifikowano do zbycia lokale, których remont i pozostawienie jako niezbędne było ekonomicznie nieuzasadnione. Zmiany, o których mowa powyżej, wynikały również z aktualizacji wewnętrznych uregulowań Lasów Państwowych.

Tab. 3. Liczba lokali mieszkalnych niezbędnych wg RDLP w dniu 28 lutego 2015 r.

RDLP	Mieszkania niezbędne			razem
	nadleśniczówka	leśniczówka	pozostałe	
	1011	1012	1020	
Białystok	21	401	121	543
Gdańsk	13	210	101	324
Katowice	23	385	95	503
Kraków	16	142	59	217
Krosno	17	247	54	318

Dokończenie tabeli na str. 25

Dokończenie tabeli ze str 24

RDLP	Mieszkania niezbędne			razem
	nadleśniczówka	leśniczówka	pozostałe	
	1011	1012	1020	
Lublin	20	231	26	277
Łódź	14	214	120	348
Olsztyn	19	376	106	501
Piła	14	224	19	257
Poznań	16	281	118	415
Radom	14	196	40	250
Szczecin	28	380	85	493
Szczecinek	17	393	79	489
Toruń	19	322	179	520
Warszawa	12	135	65	212
Wrocław	30	363	81	474
Zielona Góra	13	243	17	273
LP	306	4 743	1 365	6 414

Źródło: Wydział Infrastruktury DGLP – Business Objects

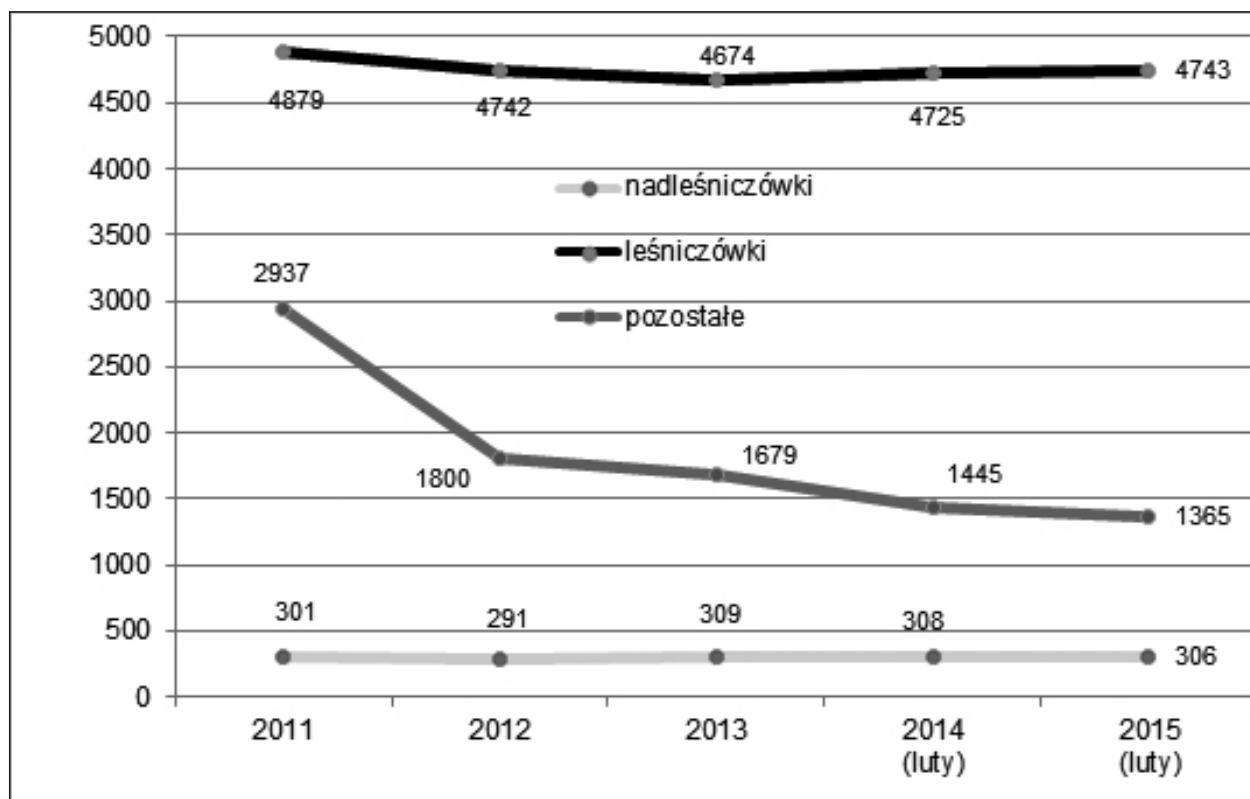

Źródło: Wydział Infrastruktury DGLP – Business Objects

Wykres 1. Zmiana liczby lokali niezbędnych w latach 2011–2015

W ciągu kilku ostatnich lat nie tylko zbywano lokale mieszkalne, ale również budowano nowe. Skala budowy nowych mieszkań (przede wszystkim nowych leśniczówek) nie była jednak duża, a plany na kolejne lata zakładają ograniczenie nowych inwestycji w infrastrukturze mieszkaniowej.

Tab. 4. Przychód lokali mieszkalnych w latach 2008–2014 wg RDLP

RDLP	2008	2009	2010	2011	2012	2013	2014	Razem
RDLP Białystok	7	4	2	5	2	4	1	25
RDLP Gdańsk	1	1		2			2	6
RDLP Katowice	1		1	2		3	5	12
RDLP Kraków		2				1		3
RDLP Krosno	2	2	1	1		4		10
RDLP Lublin	2	2	1				1	6
RDLP Łódź	6	4	1				1	12
RDLP Olsztyn	9	15		1	1	3	4	33
RDLP Piła	2	1			1	2	2	8
RDLP Poznań	7	2	1	2		4	2	18
RDLP Radom	10	5	1	5	6	7	7	41
RDLP Szczecin	3	4	1	5	7	5	4	29
RDLP Szczecinek	5	3	3	1	2	4	1	19
RDLP Toruń	5	5	2	2	4	3	1	22
RDLP Warszawa	1	3			3	1		8
RDLP Wrocław	5	7		1	1	4	1	19
RDLP Zielona Góra	1	2		1	1	2	2	9
Razem LP	67	62	14	28	28	47	34	280
wartość początkowa [zł]	3 390 150	34 053 692	6 742 805	14 181 478	14 052 724	21 528 294	17 150 191	143 099 337
średnia wartość lokalu [zł]	528 211	549 253	481 628	506 481	501 883	458 048	504 417	511 069

Źródło: Wydział Infrastruktury DGLP – Business Objects, obliczenia własne

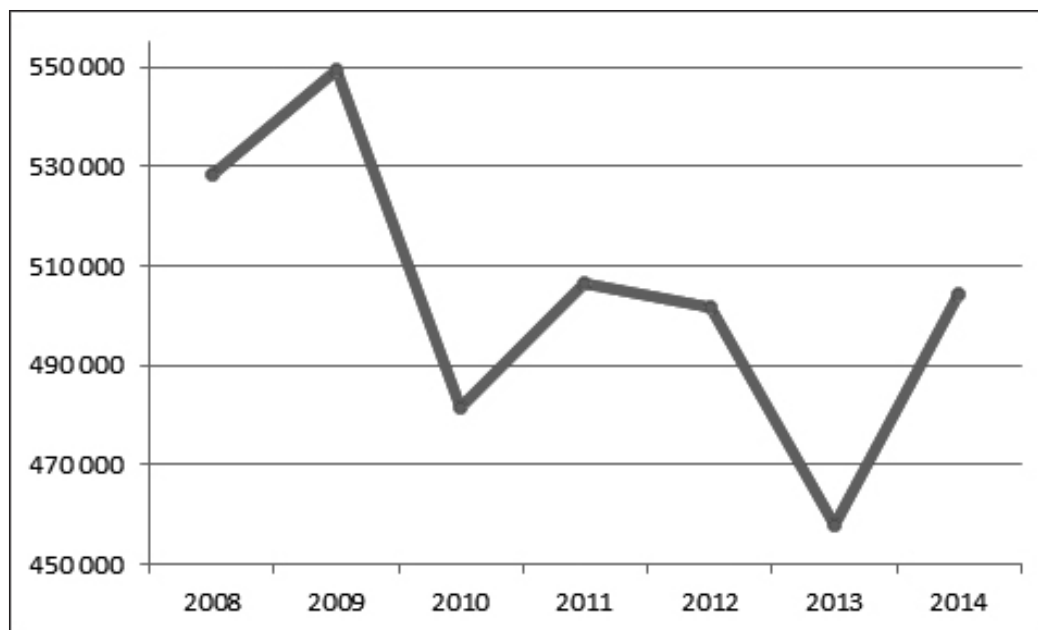

Źródło: Wydział Infrastruktury DGLP – Business Objects, obliczenia własne

Wykres 2. Średnia wartość nowego lokalu w latach 2008–2014

Wśród pozostałych lokali mieszkalnych liczną grupę stanowią lokale niezasiedlone (pustostany). Liczbę pustostanów w poszczególnych RDLP przedstawia tabela 5.

Tab. 5. Liczba lokali mieszkalnych niezasiedlonych (pustostanów). Stan na 28 lutego 2015 r.

RDLP	Białystok	Gdańsk	Katowice	Kraków	Krosno	Lublin	Łódź	Olsztyn	Piła	Poznań	Radom	Szczecin	Szczecinek	Toruń	Warszawa	Wrocław	Zielona Góra	Razem
Liczba	43	16	57	17	22	41	40	13	15	29	30	76	19	10	23	15	16	482

Źródło: Wydział Infrastruktury DGLP – Business Objects

Koszty utrzymania lokali mieszkalnych w Lasach Państwowych

Niezwykle istotnym zagadnieniem, które winno być uwzględnione przed sporządzeniem polityki mieszkaniowej, jest analiza kosztów utrzymania lokali mieszkalnych w latach poprzednich.

Już wstępna analiza pozwala wyodrębnić moment wprowadzenia Rozporządzenia i związany z tym spadek kosztów utrzymania lokali mieszkalnych. Jeszcze bardziej efekt ten zauważalny jest, jeżeli wydzielimy odrębnie mieszkania Służby Leśnej (bezpłatne) i mieszkania pozostałe.

Tab. 6. Koszty utrzymania lokali mieszkalnych Służby Leśnej (bezpłatnych) i mieszkań pozostałych w Lasach Państwowych w latach 2004–2014 [tys. zł]

Rok	2004	2005	2006	2007	2008	2009	2010	2011	2012	2013	2014
Koszty utrzymania mieszkań Służby Leśnej	90 445	107 308	77 875	83 541	110 743	106 964	69 972	62 579	75 108	58 245	57 887
Koszty utrzymania mieszkań pozostałych (zakładowych)	39 889	32 323	26 513	24 233	24 356	21 458	31 275	32 678	34 653	30 711	26 952
Razem	130 334	139 631	104 388	107 774	135 100	128 422	101 247	95 257	109 761	88 956	84 839

Źródło: Wydział Infrastruktury DGLP – Business Objects

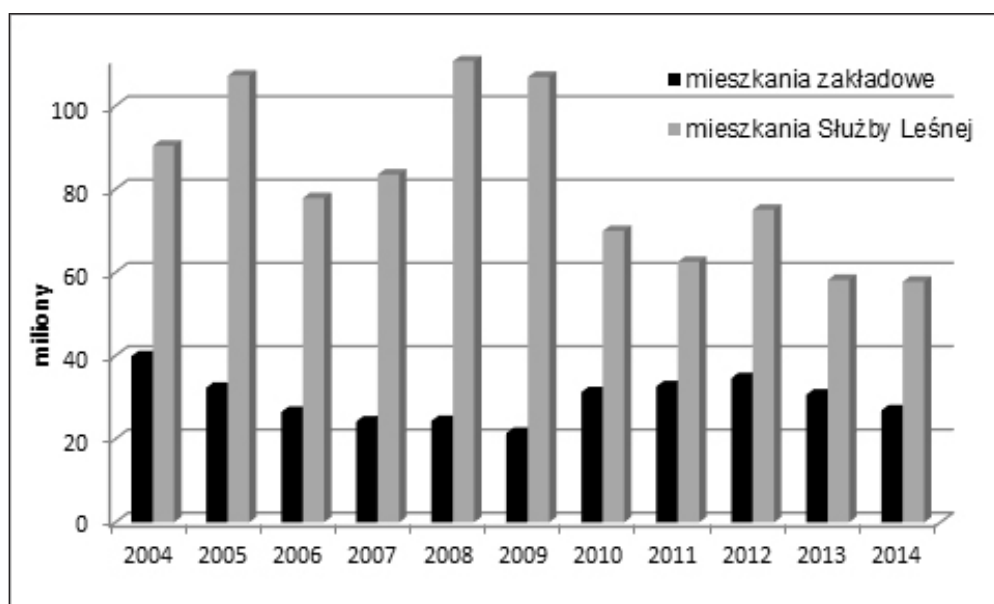

Źródło: Wydział Infrastruktury DGLP – Business Objects

Wykres 3. Koszty utrzymania lokali mieszkalnych Służby Leśnej (bezpłatnych) i mieszkań pozostałych w Lasach Państwowych

W latach 2010–2014 znacząco spadły koszty utrzymania lokali mieszkalnych Służby Leśnej, a nieco wzrosły koszty mieszkań pozostałych. Wynika to z przejścia do grupy mieszkań pozostałych zajmowanych dotychczas przez zastępców nadleśniczego, inżynierów nadzoru, podleśniczych, gajowych i strażników leśnych. W odniesieniu do mieszkań Służby Leśnej spadek kosztów wyniósł 49,1 mln zł w porównaniu z rokiem 2009, tj. po wprowadzeniu Rozporządzenia.

W wypadku braku lokali bezpłatnych jednostki Lasów Państwowych na podstawie § 8 Rozporządzenia wypłacają równoważnik pieniężny, który ustala się w wysokości stanowiącej równowartość kwoty wynikającej z iloczynu średniej stawki czynszów najmu lokali mieszkalnych nienależących do publicznego zasobu mieszkaniowego w gminie, na której terenie zamieszkuje uprawniony pracownik, obliczanej na podstawie zestawienia danych ogłaszanego w wojewódzkim dzienniku urzędowym na podstawie art. 4a ustawy z dnia 21 czerwca 2001 r. o ochronie praw lokatorów, mieszkaniowym zasobie gminy i o zmianie Kodeksu cywilnego (Dz. U. z 2005 r. Nr 31 poz. 266, z późn. zm.), i powierzchni mieszkalnej, która uzależniona jest od liczby członków rodziny.

Innym kosztotwórczym elementem jest wprowadzony protokołem dodatkowym nr 17 Ponadzakładowego Układu Zbiorowego dla pracowników PGL LP dodatek mieszkaniowy stanowiący różnicę pomiędzy wysokością czynszu ustalonego dla lokalu wynajmowanego a kwotą 300 zł.

Przychody z najmu mieszkań

Kolejnym elementem gospodarki mieszkaniowej są przychody z czynszu za najem mieszkań pozostałych. Jednym z założeń gospodarki finansowej w PGL LP, stosownie do § 4 ust. 3 Rozporządzenia Rady Ministrów z dnia 6 grudnia 1994 r. w sprawie szczegółowych zasad gospodarki finansowej w Państwowym Gospodarstwie Leśnym Lasy Państwowe (Dz. U. Nr 134 poz. 692), jest zasada, zgodnie z którą przychody z działalności ubocznej i dodatkowej nie powinny być niższe niż koszty poniesione na ich prowadzenie. Do działalności dodatkowej zalicza się również działalność socjalno-bytową, w tym jej składnik – gospodarke mieszkaniową.

Tab. 7. Koszty utrzymania mieszkań zakładowych na tle przychodów z czynszu za najem w latach 2006–2014 [tys. zł]

Rok	2006	2007	2008	2009	2010	2011	2012	2013	2014
Koszty utrzymania mieszkań zakładowych	26 513	24 233	24 356	21 458	31 275	39 297	36 268	30 711	26 952
Przychody z czynszu za najem mieszkań zakładowych	19 806	18 211	18 771	19 254	26 489	33 260	30 715	27 033	24 654

Źródło: Wydział Infrastruktury DGLP – Business Objects



Źródło: Wydział Infrastruktury DGLP – Business Objects

Wykres 4. Koszty utrzymania mieszkań zakładowych na tle przychodów z czynszu za najem

Sprzedaż zbędnych lokali mieszkalnych

Sprzedaż zbędnych lokali mieszkalnych reguluje art. 40a ustawy o lasach oraz Rozporządzenie Ministra Środowiska z dnia 1 października 2013 r. w sprawie szczegółowych zasad i trybu sprzedaży lokali i gruntów z budynkami mieszkalnymi w budowie oraz kryteriów kwalifikowania ich jako nieprzydatne Lasom Państwowym, a także trybu przeprowadzania przetargu ograniczonego. Największa sprzedaż lokali mieszkalnych miała miejsce w latach 2000–2005 oraz 2010–2014.

Sprzedaż zbędnych lokali mieszkalnych może zostać zrealizowana na podstawie zgody wydanej przez Dyrektora Generalnego Lasów Państwowych. W latach 2008–2014 Dyrektor Generalny Lasów Państwowych łącznie udzielił 5918 zgód na zbycie lokali mieszkalnych.

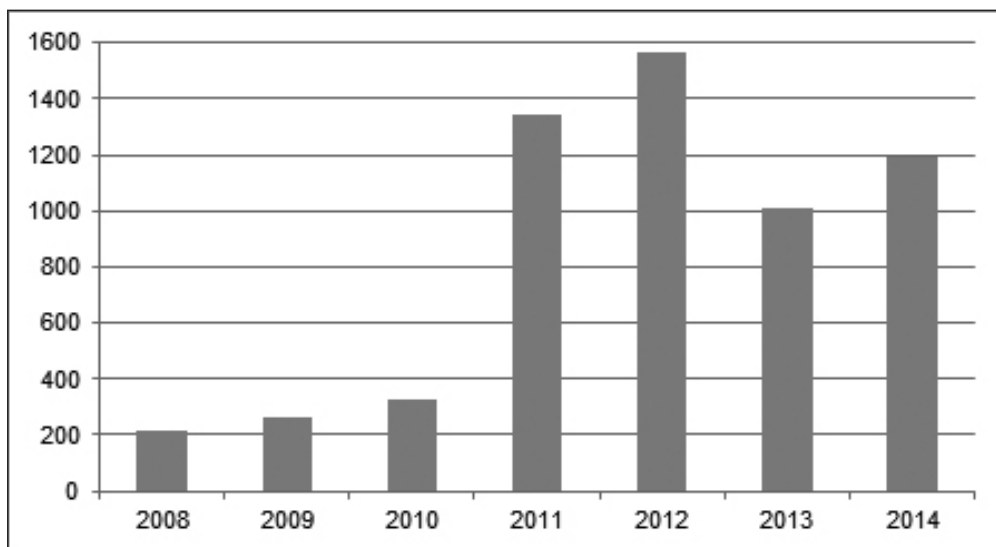

Źródło: Wydział Infrastruktury DGLP – obliczenia własne

Wykres 5. Liczba zgód Dyrektora Generalnego LP na sprzedaż lokali mieszkalnych w latach 2008–2014

Kolejnym zagadnieniem istotnym w polityce mieszkaniowej są plany redukcji zbędnych zasobów mieszkaniowych, a także związana z tym strata wartości niemurzonej. Plany sprzedaży zbędnych lokali mieszkalnych (opracowane na podstawie danych zawartych w SILP) przedstawiają poniższe wykresy i tabele.

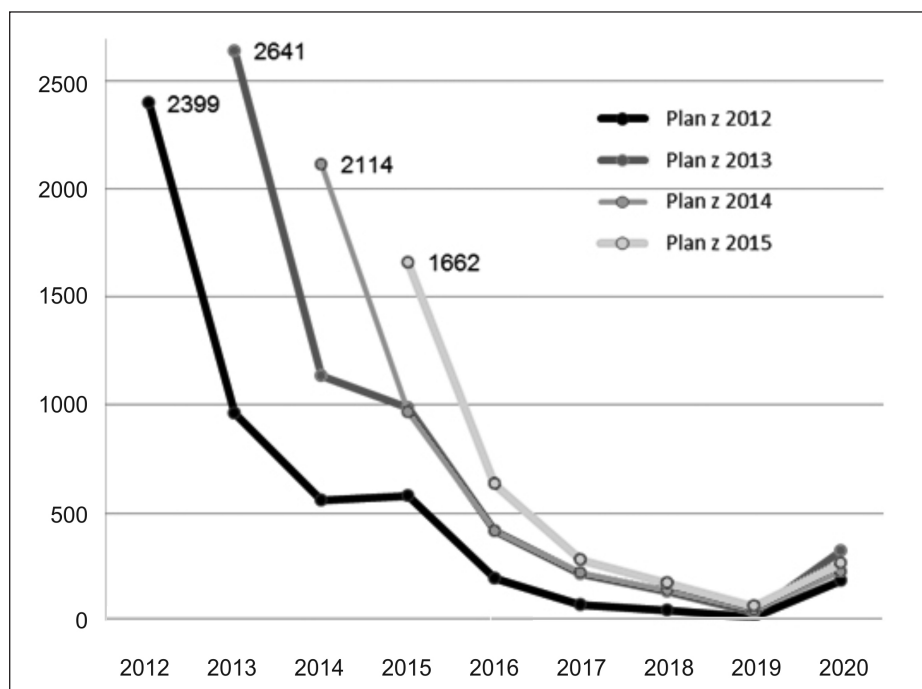

Źródło: Wydział Infrastruktury DGLP – Business Objects

Wykres 6. Planowana sprzedaż lokali mieszkalnych w latach 2012–2020

Tab. 8. Planowana sprzedaż lokali mieszkalnych w latach 2015–2020 wg RDLP

RDLP	2015	2016	2017	2018	2019	2020	Po 2020
Białystok	169	72	15	16	10	28	29
Gdańsk	117	37	10	9	0	14	10
Katowice	185	56	40	22	6	25	27
Kraków	54	7	0	2	0	6	1
Krosno	53	24	16	2	2	1	29
Lublin	76	22	15	11	7	19	63
Łódź	52	33	21	7	0	6	7
Olsztyn	123	35	22	14	5	25	23
Piła	72	25	8	6	2	1	0
Poznań	76	90	26	8	2	29	9
Radom	55	12	5	7	7	26	6
Szczecin	167	67	24	29	5	19	26
Szczecinek	95	25	14	3	2	2	1
Toruń	99	18	11	3	0	12	22
Warszawa	110	56	25	15	2	3	22
Wrocław	127	50	27	20	16	49	13
Zielona Góra	32	5	4	1	1	1	3
LP	1662	634	283	175	67	266	291

Źródło: Wydział Infrastruktury DGLP – Business Objects, obliczenia własne

W roku 2014 sprzedano 1087 mieszkań. Sprzedaż lokali mieszkalnych od roku 1997 przedstawiają poniższa tabela i wykres.

Tab. 9. Liczba lokali mieszkalnych sprzedanych w latach 1997–2014

	1997	1998	1999	2000	2001	2002	2003	2004	2005	2006	2007	2008	2009	2010	2011	2012	2013	2014	Razem
Art. 40a	1	26	643	2636	3839	7041	9373	5580	1965	1126	785	628	401	368	906	1633	1144	1087	39 182
Art. 38	27	7	5	21	30	15	70	53	48	22	20	66	23	6	0	0	2	0	415
Razem	28	33	648	2657	3869	7056	9443	5633	2013	1148	805	694	424	374	906	1633	1146	1087	39 597

Źródło: Wydział Infrastruktury DGLP – obliczenia własne

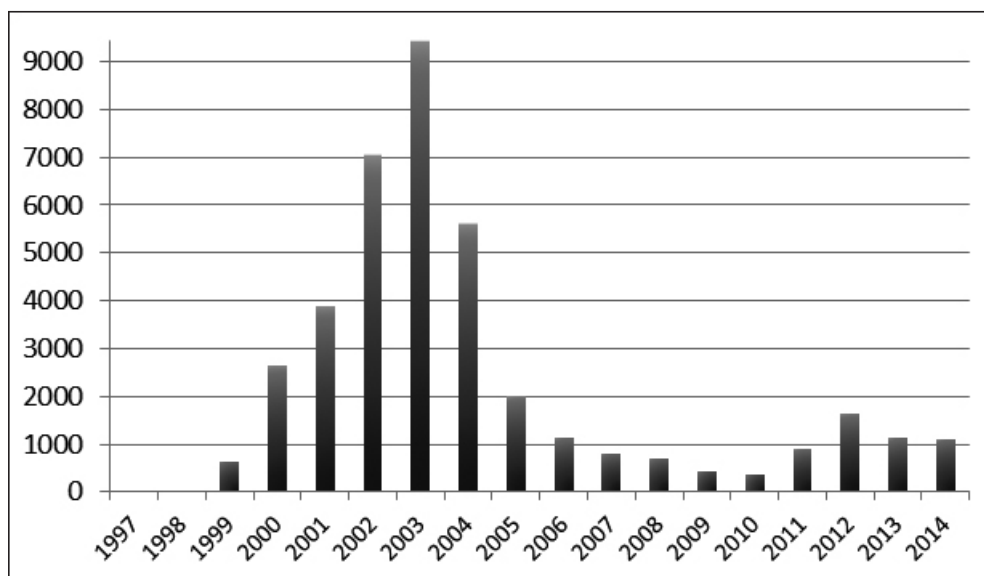

Źródło: Wydział Infrastruktury DGLP – obliczenia własne

Wykres 7. Liczba lokali mieszkalnych sprzedanych w latach 1997–2014

Ze sprzedażą lokali mieszkalnych, które nie są jeszcze w pełni zamortyzowane, związane jest umorzenie wartości księgowej netto, które wpływa na wynik każdej z jednostek. W latach 2012–2014 łącznie koszty te wyniosły 91,1 mln zł, przy sprzedaży 3866 lokali mieszkalnych, co średnio wyniosło na jeden lokal 23 tys. zł. W poszczególnych latach kwoty te przedstawiały się następująco:

Tab. 10. Wartość księgowa netto lokali sprzedanych w latach 2012–2014 [zł]

2012			2013			2014		
sprzedaż	wartość księgowa netto	średnio na 1 lokal	sprzedaż	wartość księgowa netto	średnio na 1 lokal	sprzedaż	wartość księgowa netto	średnio na 1 lokal
1633	34 195 622,41 zł	20 940,37 zł	1146	28 829 595,76	25 156,72	1087	28 079 232,51	25 831,86

Źródło: Wydział Infrastruktury DGLP – Business Objects, obliczenia własne

Na lata 2015–2020 planowana jest sprzedaż, która spowoduje umorzenie wartości księgowej netto w kwocie 103,4 mln zł.

Tab. 11. Wartość księgowa netto lokali planowanych do sprzedaży wg stanu na 1 stycznia 2015 r.

Rok sprzedaży	2015	2016	2017	2018	2019	2020	Razem
Wartość księgowa netto [zł]	43 026 109	20 509 356	11 912 016	8 570 607	4 550 119	15 355 577	103 923 784

Źródło: Wydział Infrastruktury DGLP – Business Objects

Uwarunkowania demograficzne

Przedstawienie polityki mieszkaniowej nie może się odbyć bez szczegółowej analizy struktury wiekowej osób na stanowiskach, którym przysługują mieszkania bezpłatne, a także osiągnięcia wieku emerytalnego przez tych pracowników.

Z danych zawartych w SILP wynika, że liczba osób zajmujących stanowiska nadleśniczego i leśniczego, zamieszkujących w lokalach będących w zasobach nadleśnictw i osiągających wiek emerytalny w latach 2015–2020 wynosi 539 osób. Stanowi to niespełna 11% wszystkich obecnie zajmowanych lokali bezpłatnych. Dynamikę nabywania praw emerytalnych przedstawiają poniższa tabela i wykres.

Tab. 12. Liczba osób zajmujących stanowiska nadleśniczego i leśniczego osiągających wiek emerytalny w latach 2015–2020 i zamieszkujących w lokalach PGL LP wg RDLP

RDLP	2013		2015				2016			2017			2018		2019			2020			Razem
	l-czy	n-czy	l-czy	razem	n-czy	l-czy	razem	n-czy	l-czy	razem	n-czy	l-czy	razem	n-czy	l-czy	razem	n-czy	l-czy	razem		
RDLP Białystok	0	0	0	0	1	4	5	0	5	5	1	2	3	1	12	13	2	7	9	35	
RDLP Gdańsk	0	0	1	1	0	3	3	0	2	2	0	4	4	1	2	3	0	4	4	17	
RDLP Katowice	0	1	0	1	8	5	13	3	17	20	2	10	12	3	11	14	1	19	20	80	
RDLP Kraków	0	0	1	1	2	2	4	0	2	2	2	2	4	0	2	2	2	6	8	21	
RDLP Krosno	0	0	0	0	0	4	4	0	6	6	0	4	4	0	3	3	0	1	1	18	
RDLP Lublin	0	0	0	0	2	2	4	1	1	2	0	6	6	2	10	12	0	6	6	30	
RDLP Łódź	0	0	1	1	0	5	5	2	4	6	1	4	5	0	9	9	1	4	5	31	
RDLP Olsztyn	0	0	0	0	2	3	5	0	9	9	0	4	4	1	6	7	0	4	4	29	
RDLP Piła	0	0	0	0	0	2	2	1	1	2	0	2	2	0	8	8	0	5	5	19	
RDLP Poznań	0	0	0	0	1	3	4	2	5	7	0	4	4	2	15	17	0	8	8	40	
RDLP Radom	0	0	0	0	0	3	3	0	3	3	0	5	5	0	7	7	2	8	10	28	
RDLP Szczecin	0	0	0	0	1	5	6	0	4	4	1	6	7	2	11	13	1	3	4	34	
RDLP Szczecinek	1	0	0	0	1	2	3	1	3	4	0	4	4	1	10	11	0	8	8	31	
RDLP Toruń	0	0	0	0	0	4	4	1	6	7	0	8	8	2	16	18	1	6	7	44	
RDLP Warszawa	0	0	0	0	1	1	2	0	0	0	1	1	2	0	9	9	0	5	5	18	
RDLP Wrocław	0	0	1	1	0	7	7	0	5	5	0	12	12	0	9	9	1	10	11	45	
RDLP Zielona Góra	0	0	0	0	0	2	2	1	0	1	1	2	3	1	5	6	2	5	7	19	
Suma końcowa	1	1	4	5	19	57	76	12	73	85	9	80	89	16	145	161	13	109	122	539	

Źródło: Wydział Infrastruktury DGLP – Business Objects, obliczenia własne

Można uznać, że po wnikliwej analizie część mieszkań, obecnie bezpłatnych (o statusie niezbędnych), może być ze względu na stan techniczny przeznaczona do sprzedaży. By poznać dokładną liczbę lokali mieszkalnych, które zostaną przeznaczone do sprzedaży po przejściu na emeryturę osób uprawnionych w tej chwili do mieszkania bezpłatnego, obowiązkowym elementem polityki mieszkaniowej jest wskazanie dokładnych działań jednostki w celu zapewnienia wystarczającej liczby mieszkań bezpłatnych.

Zasady ustalania stawki czynszu za najem lokalu

Elementem właściwej polityki mieszkaniowej jest wprowadzenie jednolitych zasad ustalania czynszu za lokale mieszkalne. Zrealizowało to Zarządzenie nr 38 Dyrektora Generalnego Lasów Państwowych z dnia 18 czerwca 2014 r. w sprawie dopuszczenia do wykorzystania w jednostkach organizacyjnych Lasów Państwowych „**Wytycznych w sprawie zasad ustalania wysokości stawki czynszu za korzystanie z lokali mieszkalnych Państwowego Gospodarstwa Leśnego Lasy Państwowe**” (zn. OF-1-1710-9-2/14).

Kolejnym elementem „polityki czynszowej” jest dodatek mieszkaniowy przewidziany w § 20a PUZP, przysługujący na warunkach określonych w tym przepisie, wprowadzony protokołem dodatkowym nr 17, a zmieniony protokołem dodatkowym nr 20 do PUZP. Na dzień 28 lutego 2015 r. świadczeniem tym objętych jest ponad 400 osób, co generuje w skali Lasów Państwowych koszty 87,7 tys. zł miesięcznie (rocznie 1,05 mln zł).

Warto zwrócić uwagę na interpretację ogólną (nr PL/LS/833/89/APQ/12/223) Ministra Finansów z dnia 19 października 2012 r. w sprawie ustalenia podmiotu zobowiązanego do zapłaty podatku od nieruchomości z tytułu nieruchomości stanowiących własność Skarbu Państwa będących w zarządzie Lasów Państwowych, udostępnianych w drodze umowy pracownikom SL do bezpłatnego korzystania (Dz. Urz. Ministra Finansów z dnia 25 października 2012 r., poz. 50.) Zgodnie z ww. interpretacją obowiązek podatkowy spoczywa na osobach korzystających z zasobów mieszkalnych Skarbu Państwa w zarządzie LP we wszystkich przypadkach z dwoma wyjątkami: 1) sytuacji, gdy przedmiotem umowy pomiędzy lokatorem a jednostką organizacyjną LP jest lokal mieszkalny, który nie stanowi odrębnej nieruchomości, a jednocześnie jest zamieszkiwany przez osobę fizyczną, 2) korzystania z lokalu bez tytułu prawnego – w tych przypadkach obowiązek podatkowy spoczywa na jednostce Lasów Państwowych.

Regulacja stanu prawnego i niezbędne zmiany legislacyjne

Integralną częścią polityki mieszkaniowej muszą również być założenia, dotyczące ciągłego monitorowania otoczenia prawnego, w jakim ta polityka jest prowadzona. O ile Dyrekcja Generalna Lasów Państwowych nie ma bezpośredniej możliwości przeprowadzania procesu legislacyjnego, to wskazane jest informowanie jednostki nadrzędnej w postaci Ministerstwa Środowiska o koniecznych zmianach i podjęciu nowelizacji aktów prawnych oraz stworzenie warunków do niezbędnych zmian prawa w tym zakresie.

W kontekście niezbędnych, docelowych kierunków zmian prawa dotyczącego gospodarowania lokalami przez Lasy Państwowe przewidywane są następujące pożądane zmiany odnośnie ustawy:

- Mając na uwadze właściwe zabezpieczenie interesów Skarbu Państwa, winna być dokonana nowelizacja art. 40a Ustawy polegająca na dodaniu stosownego zapisu, zgodnie z którym najemcy wymienieni w art. 40a ust. 7 oraz osoby bliskie, które nabyły lokal od osób uprawnionych (pracowników lub byłych pracowników Lasów Państwowych), miałyby również obowiązek zwrotu bonifikaty w przypadku zbycia lokalu przed upływem 5 lat, licząc od dnia pierwotnego nabycia. Analogiczna zasada zwrotu udzielonej bonifikaty przez osoby bliskie została przyjęta w art. 68 ust. 2b ustawy z dnia 21 sierpnia 1997 r. o gospodarce nieruchomościami.
- Uprawnienie do nabywania lokali na preferencyjnych warunkach powinno mieć pewne ograniczenia, których nie ma w obecnie obowiązującej ustawie. Proponuje się wprowadzenie zapisu uniemożliwiającego nabycie więcej niż jednego lokalu na preferencyjnych zasadach (z bonifikatą) przez tę samą osobę. Wprowadzenie takiego zapisu ma swoje uzasadnienie wynikające z zasad sprawiedliwości społecznej i norm etycznych.
- Wskazane jest doprecyzowanie zapisu o rozkładaniu spłaty należności na raty tak, jak akt wykonawczy do tego przepisu, czyli maksymalnie na 60 rat. Obecny przepis jest interpretowany w ten sposób, że można rozłożyć spłatę na dokładnie 60 rat miesięcznych, a nie mniej.
- W art. 40a ust. 5 należy przywrócić zapis sprzed 1 stycznia 2006 r., gdyż w efekcie nowelizacji ustawy o lasach, wprowadzonej ustawą z dnia 29 lipca 2005 r. o zmianie ustawy o lasach, oraz ustawy o swobodzie działalności gospodarczej (Dz. U. Nr 175 poz. 1460) zniknął z pierwszego zdania art. 40a ust. 5 zapis „i byłych pracowników”. Powoduje to interpretacje, że bliscy, pozostali po zmarłym byłym pracowniku, mają niższe uprawnienia do zniżek, jeżeli pozostaną w dotychczasowym mieszkaniu, niż gdyby zmienili najmowany lokal na inny.
- W ramach dostosowywania treści ustawy do aktualnego stanu prawnego w art. 40a ust. 10 należy usunąć końcową część zdania „na zasadach określonych w przepisach o przekazywaniu zakładowych budynków mieszkalnych przez przedsiębiorstwa państwowe”, gdyż wyrok Trybunału Konstytucyjnego z dnia 28 listopada 2006 r. zakwestionował konstytucyjność art. 5 ust. 1 ustawy z dnia 12 października 1994 r. o zasadach przekazywania zakładowych budynków mieszkalnych przez przedsiębiorstwa państwowe (Dz. U. Nr 119 poz. 567 z późn. zmian.), stąd należy usunąć martwy zapis z ustawy.
- W art. 46 ust. 1 pkt 2 ustawy należy usunąć lub uszczegółwić drugą część zdania „jeżeli stanowisko oraz charakter pracy związane są z koniecznością stałego przebywania lub zamieszkania w miejscu jej wykonywania”. W ust. 4 art. 46 zmienić delegację dla ministra właściwego ds. środowiska, by określił zasady wskazywania przez kierownika jednostki lokali niezbędnych do właściwego prowadzenia gospodarki leśnej z zachowaniem zasady gospodarności zarządzania, które będą mieszkaniami bezpłatnymi. Co za tym idzie, niezbędne jest uszczegółwienie przepisów w Rozporządzeniu.
- W art. 35 ust. 1 pkt 3 nadać brzmienie: *ustala organizację nadleśnictwa, w tym podział na leśnictwa zapewniający leśniczemu prawidłowe wykonywanie zadań gospodarczych z uwzględnieniem infrastruktury niezbędnej do wykonywania tych zadań, oraz zatrudnia i zwalnia pracowników nadleśnictwa*. Uzupełnienie tego przepisu o powyższe wyrażenie ma na celu wprowadzenie narzędzia do zapewnienia leśniczemu lokalu mieszkalnego z pomieszczeniem biurowym lub samodzielnego pomieszczenia biurowego.

W konsekwencji zmian w ustawie konieczne jest zaproponowanie zmian w Rozporządzeniu:

- § 1. Bezpłatne mieszkanie, o którym mowa w art. 46 ust. 1 pkt 2 ustawy z dnia 28 września 1991 r. o lasach, albo równoważnik pieniężny, o którym mowa w art. 46 ust. 3 ustawy z dnia 28 września 1991 r. o lasach, przysługuje pracownikowi Państwowego Gospodarstwa Leśnego Lasy Państwowe zaliczanemu do Służby Leśnej, zwanemu dalej „pracownikiem”, jeżeli kierownik jednostki określi w danej jednostce lokale niezbędne do właściwego prowadzenia gospodarki leśnej.

- W dalszej kolejności zmian redakcyjnych wymagałyby inne przepisy Rozporządzenia, które w chwili obecnej mówią o stanowiskach, na których przysługuje bezpłatne mieszkania (§ 2, 4 i 6).

Niezbędne jest zaproponowanie zmian w Rozporządzeniu Ministra Środowiska z dnia 1 października 2013 r. w sprawie szczegółowych zasad i trybu sprzedaży lokali i gruntów z budynkami mieszkalnymi w budowie oraz kryteriów kwalifikowania ich jako nieprzydatne Lasom Państwowym, a także trybu przeprowadzania przetargu ograniczonego.

- § 7. 1. Lokale mogą być kwalifikowane jako nieprzydatne Lasom Państwowym, jeżeli:
 - 1) dalsze ich utrzymywanie w zasobach Lasów Państwowych nie służyłoby realizacji kryteriów: legalności, gospodarności, celowości i rzetelności gospodarki leśnej;
 - 2) grunty z budynkami mieszkalnymi w budowie mogą być kwalifikowane jako nieprzydatne Lasom Państwowym, jeżeli ustała przyczyna, dla której rozpoczęto budowę, a dokończenie budowy z przeznaczeniem na inne cele jest ekonomicznie nieuzasadnione;
 - 3) należy dodać pkt 3 o treści: pełnią wyłącznie funkcje mieszkaniowe.
- § 8. Przepisy § 7 nie dotyczą nieruchomości z lokalami mieszkalnymi pełniących w części funkcje inne niż mieszkaniowe, których dalsze utrzymywanie spełnia kryteria: legalności, gospodarności, celowości i rzetelności – gospodarki leśnej, a koszt planowanych remontów lub przebudowy nie przekracza kosztów budowy nowego obiektu.

Zasadny wydaje się warunek, który dotyczy postulatu wprowadzenia mechanizmu ekwiwalentu finansowego, zwolnionego z opodatkowania, dla osób opuszczających lokal bezpłatny w związku z przejściem na emeryturę w zamian za rezygnację z lokalu zamiennego. Nie jest to rozwiązanie nowatorskie i wyjątkowe, gdyż od wielu lat funkcjonuje np. w wojsku. Nie jest możliwe na tak zaawansowanym etapie sprzedaży mieszkań oraz w związku z dużą liczbą uprawnionych mieszkających w lokalach prywatnych ustalenie sprawiedliwych warunków w zakresie przyznawania odprawy mieszkaniowej z tytułu opuszczenia mieszkania bezpłatnego przez pracowników na stanowiskach nadleśniczego i leśniczego w związku z przejściem na emeryturę lub przyznaniem przez ZUS stałej renty. Jest to warunek konieczny, swoisty mechanizm prowadzący do dysponowania mieszkaniami niezbędnymi. Dzisiaj już nie ma mieszkań zamiennych i nie jest racjonalne ich kupowanie, budowanie, utrzymywanie.

ZARZĄDZENIE NR 49 DYREKTORA GENERALNEGO LASÓW PAŃSTWOWYCH

z dnia 22 czerwca 2015 r.

w sprawie powołania zespołu zadaniowego ds. opracowania ramowych kryteriów uznawania obszarów leśnych za uporczywe pędraczyska

ZO.2110.2.2015

Na podstawie art. 33 ust.1 oraz ust. 3 pkt 3 i 4 ustawy z dnia 28 września 1991 r. o lasach (Dz. U. z 2014, poz. 1153), w związku z § 6 Statutu Państwowego Gospodarstwa Leśnego Lasy Państwowe – stanowiącego załącznik do Zarządzenia nr 50 Ministra Ochrony Środowiska Zasobów Naturalnych i Leśnictwa z dnia 18 maja 1994 r. w sprawie nadania statutu Państwowemu Gospodarstwu Leśnemu Lasy Państwowe – zarządzam, co następuje.

§ 1

Powołuję Zespół Zadaniowy, zwany dalej „Zespołem”, w następującym składzie osobowym:

1. Przewodniczący: Zbigniew Filipek – DGLP.
2. Członkowie:
 - Cezary Kieszek – ZOL w Łodzi,
 - Piotr Gawęda – ZOL w Gdańsku,
 - Stefan Perz – ZOL w Szczecinku,
 - Przemysław Jakubiński – ZOL w Radomiu,
 - Krzysztof Kamiński – RDLP w Łodzi,
 - Michał Magnuszewski – DGLP.

§ 2

Celem pracy Zespołu jest opracowanie ramowych kryteriów uznawania obszarów leśnych za uporczywe pędraczyska.

§ 3

Przewodniczący Zespołu:

- 1) odpowiada za organizację pracy Zespołu, przydziela zadania i rozlicza z ich realizacji członków Zespołu;

- 2) włącza do prac Zespołu w charakterze doradców i konsultantów innych pracowników jednostek organizacyjnych Lasów Państwowych, za zgodą kierowników tych jednostek;
- 3) informuje Dyrektora Generalnego Lasów Państwowych o postępie prac Zespołu.

§ 4

1. Kierownicy jednostek organizacyjnych Lasów Państwowych, będących przełożonymi pracowników wymienionych w § 1, umożliwią im udział w pracach Zespołu, a koszty delegacji odniosą w ciężar działalności administracyjnej jednostki.
2. Koszty organizacji posiedzeń roboczych oraz pobytu (zakwaterowania i wyżywienia) wszystkich członków Zespołu pokryje Dyrekcja Generalna Lasów Państwowych.

§ 5

Termin zakończenia prac Zespołu ustaliam na 31 października 2015 roku.

§ 6

Zarządzenie wchodzi w życie z dniem podpisania.

**DYREKTOR GENERALNY
LASÓW PAŃSTWOWYCH
mgr inż. Adam Wasiak**

DECYZJA NR 38
DYREKTORA GENERALNEGO LASÓW PAŃSTWOWYCH

z dnia 27 maja 2015 r.

w sprawie powołania Komisji Przetargowej ds. zamówienia publicznego pod nazwą „Przebudowa hallu wejściowego siedziby Dyrekcji Generalnej Lasów Państwowych w Warszawie, ul. Grójecka 127”

EZ.272.1.5.2015

Na podstawie art. 19 i art. 21 ustawy z dnia 29 stycznia 2004 r. – Prawo zamówień publicznych (Dz. U. z 2013 r., poz. 907 ze zm.) oraz § 6 Statutu Państwowego Gospodarstwa Leśnego Lasy Państwowe, stanowiącego załącznik do Zarządzenia nr 50 Ministra Ochrony Środowiska, Zasobów Naturalnych i Leśnictwa z dnia 18 maja 1994 r., zarządzam, co następuje:

§ 1

Powołuję Komisję Przetargową ds. zamówienia publicznego pod nazwą „Przebudowa hallu wejściowego siedziby Dyrekcji Generalnej Lasów Państwowych w Warszawie, ul. Grójecka 127”, zwaną dalej „Komisją”, w składzie:

- 1) Walerian Żyndul – naczelnik Wydziału Administracji (przewodniczący),
- 2) Agnieszka Złośnik – Wydział Księgowości,
- 3) Maksymilian Szczęsny – Wydział Administracji,
- 4) Marcin Kozera – Wydział Informatyki,
- 5) Marcin Bąk – Zespół ds. Zamówień Publicznych (sekretarz).

§ 2

Komisja jest zespołem pomocniczym Dyrektora Generalnego Lasów Państwowych powołanym do przygotowania i przeprowadzenia postępowania o udzielenie zamówienia publicznego, w

trybie przetargu nieograniczonego, pod nazwą „Przebudowa hallu wejściowego siedziby Dyrekcji Generalnej Lasów Państwowych w Warszawie, ul. Grójecka 127”.

§ 3

Organizację, tryb pracy i zakres obowiązków członków Komisji określa Regulamin Komisji Przetargowej, stanowiący załącznik nr 1. *(Załącznika nie drukujemy – przyp. red.)*.

§ 4

Decyzja wchodzi w życie z dniem podpisania.

DYREKTOR GENERALNY
LASÓW PAŃSTWOWYCH
mgr inż. Adam Wasiak

DECYZJA NR 39
DYREKTORA GENERALNEGO LASÓW PAŃSTWOWYCH

z dnia 15 czerwca 2015 r.

w sprawie powołania Rady Naukowej Leśnego Banku Genów Kostrzyca

ZG.7000.10.2015

Na podstawie art. 33 ust. 1 ustawy o lasach z dnia 28 września 1991 r. (tekst jednolity Dz. U. z 2014 r., poz. 1153 z późn. zm.) oraz w związku z § 6 i § 10 Statutu Państwowego Gospodarstwa Leśnego Lasy Państwowe, stanowiącego załącznik do Zarządzenia nr 50 Ministra Ochrony Środowiska, Zasobów Naturalnych i Leśnictwa z dnia 18 maja 1994 r., oraz § 10 ust. 2 Zarządzenia nr 55 Dyrektora Generalnego Lasów Państwowych z dnia 24 lipca 2012 r. w sprawie zasad funkcjonowania Leśnego Banku Genów Kostrzyca, postanawiam, co następuje:

§ 1

Powołuję Radę Naukową Leśnego Banku Genów Kostrzyca, zwaną dalej Radą, w następującym składzie:

1. Członkowie stali:

- 1) prof. dr hab. Władysław Barzdajn,
- 2) prof. dr hab. Jarosław Burczyk,
- 3) dr hab. Paweł Chmielarz,
- 4) dr Zygmunt Dajdok,
- 5) dr hab. Jan Kowalczyk,
- 6) dr inż. Jan Matras,

- 7) prof. dr hab. Andrzej Lewandowski,
- 8) prof. dr hab. Jerzy Puchalski,
- 9) dr inż. Andrzej Raj,
- 10) Stanisław Sęktas,
- 11) dr hab. Kinga Skrzyszewska,
- 12) dr Jan Suszka,
- 13) doc. dr hab. Tadeusz Tylkowski,
- 14) dr Maria Zachwatowicz,
- 15) dyrektor RDLP we Wrocławiu,
- 16) naczelnik Wydziału Gospodarki Leśnej w DGLP.

2. Członkowie honorowi:

- 1) prof. dr hab. Władysław Chałupka,
- 2) prof. dr hab. Maciej Giertych,
- 3) prof. dr hab. Bolesław Suszka,
- 4) prof. dr hab. Stefan Zajączkowski.

§ 2

Rada jest organem doradczym i opiniodawczym dyrektora Leśnego Banku Genów Kostrzyca w zakresie określania kierunków rozwoju, planowania i realizacji zadań LBG.

§ 3

1. Zakres działania Rady, jej organizację i tryb pracy określi Regulamin Rady Naukowej opracowany przez Przewodniczącego Rady.
2. Przewodniczącemu Rady wybierają członkowie na pierwszym posiedzeniu.
3. Regulamin podlega zatwierdzeniu przez Dyrektora Generalnego Lasów Państwowych.

§ 4

Kadencja Rady trwa cztery lata.

§ 5

Obsługę techniczno-biurową zapewnia Leśny Bank Genów.

§ 6

Wydatki związane z działalnością Rady pokrywane są ze środków finansowych Leśnego Banku Genów Kostrzyca.

§ 7

Zaproszonym na posiedzenia Rady jej członkom zamieszkałym poza miejscowością, w której odbywa się posiedzenie, przysługuje prawo zwrotu kosztów podróży, noclegów oraz diet w wysokości

przysługującej pracownikowi zatrudnionemu w państwowej lub samorządowej jednostce sfery budżetowej z tytułu podróży służbowej na obszarze kraju.

§ 8

Traci moc Decyzja nr 26 Dyrektora Generalnego Lasów Państwowych z dnia 6 maja 2011 r. w sprawie powołania Rady Naukowej Leśnego Banku Genów Kostrzyca (znak: OR-016-5/11).

§ 9

Decyzja wchodzi w życie z dniem podpisania.

**DYREKTOR GENERALNY
LASÓW PAŃSTWOWYCH**
mgr inż. Adam Wasiaś

NARADA DYREKTORÓW regionalnych dyrekcji Lasów Państwowych

Porażyn, 27–28 kwietnia 2015 r.

GD.O.0050.1.2015

Naradę prowadził **dyrektor generalny LP Adam Wasiaś**.

W naradzie ponadto uczestniczyli: **Krzysztof Janeczko**, **Wiesław Krzewina** i **Janusz Zaleski** – zastępcy dyrektora generalnego LP, dyrektorzy zakładów o zasięgu krajowym, naczelnicy i pracownicy Dyrekcji Generalnej LP.

Dyr. A. Wasiaś przedstawił porządek dzienny narady:

1. Informacja o Nadleśnictwie Grodzisk.
2. Strategia PGL LP.
3. Wyniki ekonomiczne po I kwartale 2015 r. i projekt Planu finansowo-gospodarczego LP na 2015 r.
4. Sprzedaż drewna.
5. Wyniki badań komunikacji wewnętrznej w PGL LP.
6. Wyniki badania satysfakcji pracowników w PGL LP.
7. Sprawa floty transportowej.
8. Sprawa lasów modelowych.
9. Sprawy różne.

Ad 1.

Nadleśniczy Nadleśnictwa Grodzisk Andrzej Ratajczak przedstawił informację o Nadleśnictwie Grodzisk.

Ad 2.

Dyr. W. Krzewina we wstępie do tematu Strategii PGL LP podkreślił, że w najbliższym czasie przechodzimy do etapu wdrożenia Strategii.

Przedstawiono plan działań związany z wdrożeniem w 2015 r. i na początku 2016 r. Skuteczne wdrożenie Strategii w LP wymaga nie tylko realizacji codziennych zadań wpisujących się w Strategię, ale również inicjowania i efektywnego wdrażania zmian, pomiaru dokonań, analizy odchyleń i działań naprawczych. Stan obecny wdrażania Strategii w LP obejmuje m.in. opracowanie misji, wizji i

celów strategicznych, zdefiniowanie mierników dla poszczególnych celów oraz wstępną prognozy ich wartości na lata 2015–2030, zdefiniowanie projektów strategicznych do uruchomienia w 2015 r. (10), zidentyfikowanie innych projektów oraz wieloletnich programów istotnie wspierających realizację Strategii, opracowanie procedur zarządzania projektami.

Omówiono problemy związane z realizacją Strategii i zaproponowano dalsze działania, do których należą: bieżące informowanie o tym, jak wdrażana jest Strategia i jakie wyniki są osiągane, powiązanie celów oraz zadań jednostek i komórek organizacyjnych RDLP ze Strategią oraz weryfikacja mierników Strategii i aktualizacja ich planowanych wartości. Podkreślono, że ważnymi czynnikami wdrażania Strategii są komunikacja i podnoszenie kompetencji pracowników. Omówiono szczegółowy harmonogram działań i kamienie milowe realizacji prac. Korzyści z realizacji planowanych działań to przede wszystkim przekonanie pracowników LP, że Strategia jest realizacją zadań przynoszących organizacjom wymierne korzyści. Omówiono spodziewane rezultaty i ramy czasowe ośmiu projektów strategicznych, które wymagają weryfikacji.

W dyskusji na powyższy temat udział wzięli i poruszyli następujące sprawy:

– **dyr. L. Banach** – polityki mieszkaniowej oraz kwestii organizacyjnych, związanych z wielkością leśnictwa. **Dyr. W. Krzewina** wyjaśnił, że projekt polityki mieszkaniowej został przedłożony do oceny dyrektora generalnego LP;

– **dyr. J. Szramka** przypomniał, że RDLP w Gdańsku realizuje projekt Rzetelne Przedsiębiorstwo Leśne. Podkreślił w odniesieniu do programu HR, że punktem wyjścia powinna być analiza organizacji pracy w terenie, również w związku z zastosowaniem maszyn wielooperacyjnych;

– **dyr. J. Kaczmarek** – rynku usług leśnych i kreowania wykonawców poprzez konkurencję oraz obciążenia pracą leśników. Ważna jest jakość pracy wykonywanej przez zakłady usług leśnych;

– **dyr. P. Grygier** – potrzeby analizy struktury organizacyjnej w odniesieniu do podziału przestrzennego;

– **dyr. K. Szabla** – modelu leśnictwa w najbliższych latach, przy uwzględnieniu, że lasy, które obecnie kształtujemy, będą mniej rentowne w przyszłości. Strategia i program HR wymagają analizy w odniesieniu do ich adekwatności do formy organizacyjno-prawnej LP;

– **dyr. T. Sot** – niezwiększenia listy projektów strategicznych;

– **dyr. Cz. Kozioł** – leśnictwa plantacyjnego, programu różnorodności biologicznej, ochrony przyrody;

– **dyr. W. Koss** – ograniczenia liczby projektów strategicznych. Odnosił się do projektu strategicznego „Optymalizacja procesu obrotu surowcem drzewnym”;

– **dyr. S. Cichoń** – programu HR, w tym wdrożenia ścieżki kariery i ograniczenia liczby programów strategicznych;

– **dyr. R. Standio** – wzajemnego powiązania tematów strategicznych, dobrego ich opisanie i zredukowania ich liczby;

– **dyr. A. Ballaun** – potrzeby przebudowania programu strategicznego „Optymalizacja procesu obrotu surowcem drzewnym”. Ważna jest koordynacja w realizacji programów strategicznych;

– **dyr. R. Ziemblicki** – wysokich kosztów realizacji projektów (wieloletnich) oraz ich finansowania, z uwzględnieniem zasad planowania finansowo-gospodarczego w LP na różnych szczeblach organizacyjnych LP i prognozy wyniku finansowego;

– **dyr. J. Kaczmarek** – programu HR wywołującego pewien niepokój w terenie. Powinien być on realizowany na samym końcu, po uporządkowaniu kwestii organizacyjnych;

– **dyr. P. Grygier** – programu działań innowacyjnych realizowanych w RDLP w Poznaniu przed ogłoszeniem Strategii oraz konieczności powołania koordynatorów projektów;

– **dyr. J. Kraczek** – zmniejszenia liczby programów strategicznych i ich precyzyjnego zdefiniowania. Odnosił się do programu współpracy z samorządami, w którym należy jasno określić zasady i zakres. Wnikliwej dyskusji wymaga zakres projektów i ich wzajemne powiązania;

– **dyr. M. Blyskun** – troski o dobrą komunikację. Informacje o Strategii powinny być przekazywane do RDLP, a następnie do jednostek LP. Należy rozmawiać językiem korzyści;

– **dyr. K. Grzybowski** – potrzeby zintensyfikowania komunikacji społecznej. Programy strategiczne należy starannie przemyśleć, mając na uwadze specyfikę organizacyjną LP;

– **dyr. M. Turczyk** – w nawiązaniu do poprzedniej wypowiedzi przypomniał o „Polityce Informacyjnej LP”, zatwierdzonej przez dyrektora generalnego LP i realizowanej od 2010 r. Skonstatował, że należy ustalić hierarchię ważności tematów strategicznych, aby skutecznie komunikować ich treść.

Dyr. W. Krzewina w podsumowaniu powyższej dyskusji stwierdził, że Strategia jest szansą na formułowanie i skuteczne rozwiązywanie problemów. Wiele wartościowych projektów jest realizowanych w regionalnych dyrekcjach LP. Ta dyskusja porządkuje cele strategiczne i pozwoli na ich elastyczną zmianę w odpowiedzi na zmieniającą się sytuację.

Ustalono, że uwagi w sprawie Strategii zostaną zgłoszone korespondencyjnie. Mierniki celów strategicznych zostaną omówione na następnym spotkaniu.

Dyr. A. Wasiak podkreślił, że dyskusja była niezwykle potrzebna i cenna. Odnosił się do ustawy o lasach i niedookreśleniu przez nią niektórych zadań wykonywanych przez LP. Jest wiele obszarów do uporządkowania, a Strategia pozwoli na podjęcie działań z tym związanych. Trzonem Strategii są pracownicy LP. Musimy wspólnie i systematycznie nad nią pracować.

Pan M. Błasiak przedstawił harmonogram działań w zakresie realizacji Strategii w najbliższym czasie.

Ad 3.

Nacz. J. Piekutin przedstawił wyniki ekonomiczne LP po I kwartale 2015 r. w odniesieniu do przewidywania Planu finansowo-gospo-

darczego LP na 2015 r. według RDLP i w porównaniu z analogicznym okresem roku poprzedniego:

– przychody,

– koszty,

– wynik finansowy.

Poziom zapasów, należności krótkoterminowe i zobowiązania wzrosły w porównaniu z początkiem 2015 r. Dokonał analizy stanu środków pieniężnych na rachunkach bankowych w latach 2011–2015. Omówił zatrudnienie (25 375 pracowników) i wynagrodzenia po I kwartale 2015 r.

Nacz. J. Piekutin przedstawił założenia do Planu finansowo-gospodarczego LP na 2015 r. na tle lat 2013–2014 według RDLP:

– przychody,

– koszty,

– wynik.

Plan sprzedaży drewna wynosi ponad 38 mln m³ (około 37,7 mln m³ w 2014 r.). Przyjęto do planu niższą cenę drewna niż w 2014 r.

Omówił koszty bezpośrednie działalności podstawowej w latach 2013–2015, w tym pozyskania i zrywki, hodowli i ochrony lasu, utrzymania obiektów leśnych.

Szczegółowo omówił dochody i wydatki funduszu leśnego, a w tym finansowanie prac badawczych, tworzenie infrastruktury niezbędnej do prowadzenia gospodarki leśnej i inne wspólne przedsięwzięcia, sporządzanie planów urzędzenia lasu. Wskaźnik odpisu na fundusz leśny wynosi 14,5%.

Omówił fundusz leśny lasów poza zarządem LP. Dofinansowanie zadań z zakresu gospodarki leśnej w parkach narodowych zaplanowano na kwotę ponad 45 mln zł. Przedstawił plan nakładów na budowę środków trwałych (690 mln zł) i źródła finansowania (fundusz leśny, kapitał własny, amortyzacja, środki zewnętrzne). Dokonał analizy zatrudnienia (zwiększenie o 390 osób w stosunku do roku poprzedniego), środków na wynagrodzenia i przeciętnego miesięcznego wynagrodzenia.

Ad 4.

Dyr. A. Ballaun przedstawił bieżącą sytuację na rynku sprzedaży drewna po I kwartale 2015 r. według RDLP, w odniesieniu do Planu finansowo-gospodarczego LP na 2015 r. i analogicznego okresu roku ubiegłego.

Odnosił się do zasad sprzedaży surowca drzewnego w PGL LP i potrzeby uporządkowania niektórych kwestii. Nawiązał do cen surowca drzewnego w latach 2011–2015 w procedurach sprzedaży na Portalu Leśno-Drzewnym i e-drewno systemowe. Omówił podział pul drewna, w tym puli uzupełniającej i puli dla przedsiębiorców realizujących nowe inwestycje. Poruszył kwestię systemu przesunięć mas niesprzedanych w poszczególnych procedurach sprzedaży, w kontekście ustawy o ochronie konkurencji i konsumentów. Dokonał analizy sytuacji na europejskim rynku drzewnym.

Pani M. Kicka-Pilewska zaprezentowała analizę wpływu ewentualnego uwolnienia cen drewna na Lasy Państwowe, branże powiązane i polską gospodarkę, uwzględniając m.in. następujące czynniki: podaż, popyt, rynki krajów ościennych, cykl koniunktury gospodarczej, warunki pogodowe. Zwróciła uwagę na wtórny obrót surowcem drzewnym. Przedstawiła wnioski pokontrolne Najwyższej Izby Kontroli w odniesieniu do sprzedaży drewna, obejmujące m.in. budowę efektywnej strategii sprzedaży drewna, przeprowadzenie analizy celowości zastosowania skonta i jego skutków ekonomicznych. Poinformowała o piśmie przekazanym do Urzędu Ochrony Konkurencji i Konsumentów w sprawie procedury uzupełniającej sprzedaży ofertowej dla tych przedsiębiorców, którzy nie zakupili wystarczającej ilości drewna do produkcji. Ponadto odniosła się do propozycji Polskiej Izby Gospodarczej Przemysłu Drzewnego dotyczącej zasad sprzedaży drewna, ubezpieczeń w transakcjach sprzedaży drewna, wyroków sądowych w sprawie nałożenia zryczałtowanej rekompensaty w kwocie 40 euro zgodnie z przepisami o terminach zapłaty w transakcjach handlowych.

Gl. księgowy LP A. Czernski omówił przepisy zarządzenia Dyrektora Generalnego LP nr 32/2015 w sprawie badania przez

biegłych rewidentów rocznych sprawozdań finansowych jednostek organizacyjnych LP oraz ich zatwierdzenia.

Ad 5.

Badania komunikacji wewnętrznej wykazały, że nastąpiła systematyczna poprawa komunikacji góra – dół, komunikacja pozioma (między pracownikami) poprawiła się nieznacznie, natomiast komunikacja dół – góra jest najniżej oceniana przez pracowników.

Ad 6.

Zaprezentowano wyniki badania satysfakcji pracowników, w tym m.in. bezpieczeństwo od mobbingu i identyfikację z LP. Ogólnie rzecz biorąc, wynik badania na tle innych dużych firm krajowych jest dobry. Podkreślono, że poziom satysfakcji jest najsilniejszym czynnikiem wpływającym na wyniki przedsiębiorstwa. Problemy zgłaszane przez pracowników to m.in. brak transparentności awansów, skomplikowane procedury, ograniczone możliwości rozwoju, zjawisko nepotyzmu. Odnotowano również poczucie dużej dumy z pracy w LP i satysfakcji z charakteru wykonywanej pracy. Nastąpiła pozytywna zmiana poziomu satysfakcji pracowników w stosunku do ubiegłego roku.

Dyr. A. Wasiak skonstatował, że powyższe badania są istotnymi wskazówkami do wykorzystania w bieżącym działaniu i realizacji Strategii.

Ad 7.

Dyr. P. Grygier przedstawił zasady oraz korzyści organizacyjne i ekonomiczne wynajmu długoterminowego samochodów administracyjnych w RDLP w Poznaniu.

W dyskusji na powyższy temat udział wzięli: nacz. P. Młynarczyk i dyr. J. Szramka. Poruszono sprawy: GPS w samochodach administracyjnych i racjonalnego wykorzystania samochodów przez Służbę Leśną, zapewniającego właściwy nadzór nad gospodarką leśną w jednostkach LP.

Dyr. W. Krzewina poinformował, że przygotowano projekt zarządzenia DGLP w sprawie gospodarki samochodowej w LP. Uwagi do projektu należy zgłaszać do DGLP.

Dyr. A. Wasiak podkreślił, że w omawianym temacie należy również uwzględnić kwestię wizerunku LP.

Ad 8.

Dyr. P. Grygier zaprezentował nowe spojrzenie na leśne kompleksy promocyjne z wykorzystaniem doświadczeń Lasów Modelowych na przykładzie LKP „Puszcza Notecka”. W koncepcji Lasu Modelowego założono zrównoważony rozwój wybranego

obszaru oraz tworzenie platformy dialogu wszystkich zainteresowanych rozwiązaniem konkretnego problemu stron i transferowanie wypracowanego efektu na inne obszary. Przedstawił korzyści z implementacji Lasu Modelowego, do wykorzystania w zarządzaniu LKP. Działania te mają odniesienie do Strategii LP. Podkreślił, że w celu udoskonalenia funkcjonowania LKP należy rozważyć wprowadzenie raportów z działalności i stworzenie strony internetowej, aby ułatwić wymianę informacji i koordynację działań.

Dyr. A. Wasiak podkreślił, że funkcjonowanie LKP to ważna dziedzina działalności LP. Należy mieć na uwadze postępujący proces zainteresowania społeczeństwa gospodarką leśną.

Ad 9. Sprawy różne

Poruszono następujące kwestie:

- **dyr. K. Grzybowski** – wzrostu stawki czynszu za mieszkania i jego konsekwencje,
- **dyr. J. Kraczek** – przekazywania gruntów Skarbu Państwa we władanie LP oraz potrzeby porządkowania układu przestrzennego i źródeł finansowania,
- **dyr. W. Koss** – procedury sprzedaży uzupełniającej w sytuacji rezygnacji z zakupu na portalu e-drewno systemowe,
- **dyr. K. Szabla** – problemu zwłoki w odbiorze drewna.

Odpowiedzi udzielili dyrektorzy: **W. Krzewina, J. Zaleski i A. Ballaun.**

Dyr. A. Wasiak podsumował obrady, stwierdzając, że Plan finansowo-gospodarczy na 2015 r. został rzetelnie przygotowany i zapewni rozwój LP. Należy monitorować sytuację na rynku drzewnym, kontynuować współpracę z przemysłem drzewnym i analizować zasady sprzedaży drewna.

Notowała
Anna Trzeciak

Akceptuję:
DYREKTOR GENERALNY
LASÓW PAŃSTWOWYCH
mgr inż. Adam Wasiak

SPRZEDAŻ NIERUCHOMOŚCI

NIERUCHOMOŚCI PRZEZNACZONE DO SPRZEDAŻY,
ZATWIERDZONE PRZEZ DYREKTORA GENERALNEGO LASÓW PAŃSTWOWYCH

Regionalna Dyrekcja Lasów Państwowych Białystok

Lp.	Nazwa nadleśnictwa, obrębu leśnego, oddz. i pododdz.	Nazwa obrębu ewidencyjnego, gmina, adres nieruchomości	Nr ewidencyjny działki, nr KW, pow. działki (m ²)	Rodzaj zabudowy i sposób zagospodarowania
1.	Borki Węgorzewo 99j ₀₁	Kalskie Nowiny Węgorzewo Kalskie Nowiny 37 11-600 Węgorzewo	99/4 OL2G/00019061/3 493	budynek mieszkalny, jednorodzinny, zasiedlony
2.	Drygały Biała 125k (cz.)	Drygały Biała Piska Drygały, ul. Zielona 8/1 12-230 Biała Piska	3125/16 OL1P/00029335/0 1050	budynek mieszkalny, jednorodzinny, zasiedlony; budynek gospodarczy

Zatwierdzam:

Z upoważnienia
DYREKTORA GENERALNEGO
LASÓW PAŃSTWOWYCH

mgr inż. Wiesław Krzewina
ZASTĘPCA DS. STRATEGII,
ORGANIZACJI I ROZWOJU

Warszawa, 16 czerwca 2015 r.

Regionalna Dyrekcja Lasów Państwowych Białystok

Lp.	Nazwa nadleśnictwa, obrębu leśnego, oddz. i pododdz.	Nazwa obrębu ewidencyjnego, gmina, adres nieruchomości	Nr ewidencyjny działki, nr KW, pow. działki (m ²)	Rodzaj zabudowy i sposób zagospodarowania
1.	Giżycko Orzysz 278a	Cierzpięty Orzysz Cierzpięty 10/1 12-250 Orzysz	278/9 OL1P/00026688/8 1860 (udział 15330/35558)	samodzielny lokal mieszkalny w budynku dwurodzinnym, zasiedlony, wraz z przynależnymi pomieszczeniami w dwóch budynkach gospodarczych
2.	Giżycko Orzysz 278a	Cierzpięty Orzysz Cierzpięty 10/2 12-250 Orzysz	278/9 OL1P/00026688/8 1860 (udział 20228/35558)	samodzielny lokal mieszkalny w budynku dwurodzinnym, zasiedlony, wraz z przynależnymi pomieszczeniami w dwóch budynkach gospodarczych

Zatwierdzam:

Z upoważnienia
DYREKTORA GENERALNEGO
LASÓW PAŃSTWOWYCH

mgr inż. Wiesław Krzewina
ZASTĘPCA DS. STRATEGII,
ORGANIZACJI I ROZWOJU

Warszawa, 19 czerwca 2015 r.

Regionalna Dyrekcja Lasów Państwowych Katowice

Lp.	Nazwa nadleśnictwa, obrębu leśnego, oddz. i pododdz.	Nazwa obrębu ewidencyjnego, gmina, adres nieruchomości	Nr ewidencyjny działki, nr KW, pow. działki (m ²)	Rodzaj zabudowy i sposób zagospodarowania
1.	Kędzierzyn Kędzierzyn 21k ₀₁	Lenartowice Kędzierzyn-Koźle ul. Zofii Nałkowskiej 12 47-225 Kędzierzyn-Koźle	361/1 OP1K/00043725/2 2812	budynek mieszkalny, jednorodzinny, zasiedlony wraz z dwoma budynkami gospodarczymi
2.	Herby Kochanowice 207j (cz.)	Kochanowice Kochanowice ul. Słoneczna 1 42-713 Kochanowice	636/26 CZ1L/00054099/4 679	budynek mieszkalny, jednorodzinny, pustostan
3.	Rudziniec Rachowice 313m (cz.), I (cz.)	Trachy Sośnicowice ul. Nowowiejska 1 44-153 Trachy	320/4 GL1G/00043280/6 1878	budynek mieszkalny, jednorodzinny, pustostan wraz z budynkiem gospodarczym
4.	Turawa Jełowa 233rx, hx, nx	Jełowa Łubniany ul. Polna 2p/4 46-024 Łubniany	371/76 OP1O/00110823/4 768 (udział 17/100) 387/76 OP1O/00110569/5 278 (udział 1/4) 366/76 OP1O/00109666/5 6856 (udział 1/52)	samodzielny lokal mieszkalny w segmencie w budynku wielorodzinnym, pustostan wraz z przynależnym segmentem w budynku gospodarczym

Zatwierdzam:

Z upoważnienia
DYREKTORA GENERALNEGO
LASÓW PAŃSTWOWYCH

mgr inż. Wiesław Krzewina
ZASTĘPCA DS. STRATEGII,
ORGANIZACJI I ROZWOJU

Warszawa, 11 czerwca 2015 r.

Regionalna Dyrekcja Lasów Państwowych Katowice

Lp.	Nazwa nadleśnictwa, obrębu leśnego, oddz. i pododdz.	Nazwa obrębu ewidencyjnego, gmina, adres nieruchomości	Nr ewidencyjny działki, nr KW, pow. działki (m ²)	Rodzaj zabudowy i sposób zagospodarowania
1.	Rudy Raciborskie Kuźnia 158f	Kuźnia Raciborska Kuźnia Raciborska ul. Moniuszki 9 47-420 Kuźnia Raciborska	158/5 GL1R/00035620/3 1910	budynek mieszkalny, jednorodzinny, zasiedlony wraz z budynkiem gospodarczym

Zatwierdzam:

Z upoważnienia
DYREKTORA GENERALNEGO
LASÓW PAŃSTWOWYCH

mgr inż. Wiesław Krzewina
ZASTĘPCA DS. STRATEGII,
ORGANIZACJI I ROZWOJU

Warszawa, 11 czerwca 2015 r.

Regionalna Dyrekcja Lasów Państwowych Katowice

Lp.	Nazwa nadleśnictwa, obrębu leśnego, oddz. i pododdz.	Nazwa obrębu ewidencyjnego, gmina, adres nieruchomości	Nr ewidencyjny działki, nr KW, pow. działki (m ²)	Rodzaj zabudowy i sposób zagospodarowania
1.	Konieczpol Konieczpol 88f	Konieczpol Konieczpol ul. Tartaczna 5a/12 42-230 Konieczpol	8969/1 CZ1M/00081802/5 2694 (udział 5930/110600)	samodzielny lokal mieszkalny w budynku dwunastorodzinnym, pustostan
2.	Lubliniec Dobrodzień 161 I	Klekotna Dobrodzień Rędzina ul. Dobrodzieńska 8 46-380 Dobrodzień	177/164 OP1L/00049013/1 3036 (udział 25/100)	samodzielny lokal mieszkalny w budynku czterorodzinnym, zasiedlony
3.	Opole Zbicko 165k	Dębska Kuźnia Chrzastowice ul. Daniecka 1 46-053 Dębska Kuźnia	876/2 OP1O/00107015/3 1986	budynek mieszkalny, jednorodzinny, zasiedlony wraz z budynkiem gospodarczym, wiatą, ogrodzeniem i utwardzeniem terenu

Zatwierdzam:

Z upoważnienia
DYREKTORA GENERALNEGO
LASÓW PAŃSTWOWYCH

mgr inż. Wiesław Krzewina
ZASTĘPCA DS. STRATEGII,
ORGANIZACJI I ROZWOJU

Warszawa, 19 czerwca 2015 r.

Regionalna Dyrekcja Lasów Państwowych Katowice

Lp.	Nazwa nadleśnictwa, obrębu leśnego, oddz. i pododdz.	Nazwa obrębu ewidencyjnego, gmina, adres nieruchomości	Nr ewidencyjny działki, nr KW, pow. działki (m ²)	Rodzaj zabudowy i sposób zagospodarowania
1.	Tułowice Niemodlin 160h, i, j	Jaczowice Niemodlin Jaczowice 36 49-100 Niemodlin	240 OP1O/00099381/9 2500	budynek mieszkalny, jednorodzinny, zasiedlony wraz z budynkiem gospodarczym
2.	Złoty Potok Złoty Potok 9a ₀₁	Wola Mokrzeska Przyrów ul. Stawowa 10/1 42-248 Smyków	499/1 CZ1M/00083875/1 1539 (udział 485992/1000000)	samodzielny lokal mieszkalny w budynku dwurodzinnym, zasiedlony
3.	Złoty Potok Złoty Potok 9a ₀₁	Wola Mokrzeska Przyrów ul. Stawowa 10/2 42-248 Smyków	499/1 CZ1M/00083875/1 1539 (udział 514008/1000000)	samodzielny lokal mieszkalny w budynku dwurodzinnym, zasiedlony, wraz z przynależną piwnicą

Dokończenie tabeli na str. 41

Dokończenie tabeli ze str. 40

Lp.	Nazwa nadleśnictwa, obrębu leśnego, oddz. i pododdz.	Nazwa obrębu ewidencyjnego, gmina, adres nieruchomości	Nr ewidencyjny działki, nr KW, pow. działki (m ²)	Rodzaj zabudowy i sposób zagospodarowania
4.	Kluczbork Gorzów Śląski 70a, b ₀₁	Nasale Byczyna Nasale 101 46-220 Byczyna	70/1 OP1U/00064630/1 2643	budynek mieszkalny, jednorodzinny, zasiedlony; budynek gospodarczy

Zatwierdzam:

Z upoważnienia
DYREKTORA GENERALNEGO
LASÓW PAŃSTWOWYCH

mgr inż. Wiesław Krzewina
ZASTĘPCA DS. STRATEGII,
ORGANIZACJI I ROZWOJU

Warszawa, 19 czerwca 2015 r.

Regionalna Dyrekcja Lasów Państwowych Lublin

Lp.	Nazwa nadleśnictwa, obrębu leśnego, oddz. i pododdz.	Nazwa obrębu ewidencyjnego, gmina, adres nieruchomości	Nr ewidencyjny działki, nr KW, pow. działki (m ²)	Rodzaj zabudowy i sposób zagospodarowania
1.	Strzelce Strzelce 128t, w	Strzelce Białopole Maziarnia Strzelecka 11/3 22-135 Białopole	893/5 LU1C/00076818/2 3804 (udział 10568/40330)	lokal mieszkalny w budynku czteropokojowym, pustostan wraz z pomieszczeniami przynależnymi w budynku gospodarczym i piwnicy
2.	Sarnaki Sarnaki 310g	Czuchleby Łosice Czuchleby 96 08-200 Łosice	778/1 SI2S/00005986/7 1363	budynek mieszkalny, jednorodzinny, zasiedlony wraz z przynależnościami

Zatwierdzam:

Z upoważnienia
DYREKTORA GENERALNEGO
LASÓW PAŃSTWOWYCH

mgr inż. Wiesław Krzewina
ZASTĘPCA DS. STRATEGII,
ORGANIZACJI I ROZWOJU

Warszawa, 19 czerwca 2015 r.

Regionalna Dyrekcja Lasów Państwowych Łódź

Lp.	Nazwa nadleśnictwa, obrębu leśnego, oddz. i pododdz.	Nazwa obrębu ewidencyjnego, gmina, adres nieruchomości	Nr ewidencyjny działki, nr KW, pow. działki (m ²)	Rodzaj zabudowy i sposób zagospodarowania
1.	Łąck Łąck 182kx	Łąck Łąck ul. Klonowa 7 m. 1 09-520 Łąck	993/3 PL1G/00027681/8 2046 (udział 7277/19684)	samodzielny lokal mieszkalny w budynku dwurodzinnym, zasiedlony

Dokńczenie tabeli na str. 42

Dokończenie tabeli ze str. 41

Lp.	Nazwa nadleśnictwa, obręb leśny, oddz. i pododdz.	Nazwa obrębu ewidencyjnego, gmina, adres nieruchomości	Nr ewidencyjny działki, nr KW, pow. działki (m ²)	Rodzaj zabudowy i sposób zagospodarowania
2.	Łąck Łąck 182kx	Łąck Łąck ul. Klonowa 7 m. 2 09-520 Łąck	993/3 PL1G/00027681/8 2046 (udział 12407/19684)	samodzielny lokal mieszkalny w budynku dwurodzinnym, zasiedlony wraz z budynkiem gospodarczym

Zatwierdzam:

Z upoważnienia
DYREKTORA GENERALNEGO
LASÓW PAŃSTWOWYCH

mgr inż. Wiesław Krzewina
ZASTĘPCA DS. STRATEGII,
ORGANIZACJI I ROZWOJU

Warszawa, 11 czerwca 2015 r.

Regionalna Dyrekcja Lasów Państwowych Łódź

Lp.	Nazwa nadleśnictwa, obręb leśny, oddz. i pododdz.	Nazwa obrębu ewidencyjnego, gmina, adres nieruchomości	Nr ewidencyjny działki, nr KW, pow. działki (m ²)	Rodzaj zabudowy i sposób zagospodarowania
1.	Przedbórz Miejskie Pola 165b ₀₃ , b ₀₇	Miejskie Pola Przedbórz Miejskie Pola 60 97-570 Przedbórz	165/14 165/18 PT1R/00052583/6 818 1145 (udział 3470/20820)	budynek mieszkalny, jednorodzinny w zabudowie bliźniaczej, zasiedlony, wraz z udziałem w budynku gospodarczym

Zatwierdzam:

Z upoważnienia
DYREKTORA GENERALNEGO
LASÓW PAŃSTWOWYCH

mgr inż. Wiesław Krzewina
ZASTĘPCA DS. STRATEGII,
ORGANIZACJI I ROZWOJU

Warszawa, 19 czerwca 2015 r.

Regionalna Dyrekcja Lasów Państwowych Łódź

Lp.	Nazwa nadleśnictwa, obręb leśny, oddz. i pododdz.	Nazwa obrębu ewidencyjnego, gmina, adres nieruchomości	Nr ewidencyjny działki, nr KW, pow. działki (m ²)	Rodzaj zabudowy i sposób zagospodarowania
1.	Spała Spała 247 o	Spała Inowódz ul. Gabrysiewicza 4/2 97-215 Spała	299/2 PT1T/00045326/7 839	budynek mieszkalny, jednorodzinny w zabudowie bliźniaczej, zasiedlony wraz z budynkiem gospodarczym

Dokończenie tabeli na str. 43

Lp.	Nazwa nadleśnictwa, obręb leśny, oddz. i pododdz.	Nazwa obrębu ewidencyjnego, gmina, adres nieruchomości	Nr ewidencyjny działki, nr KW, pow. działki (m ²)	Rodzaj zabudowy i sposób zagospodarowania
2.	Spała Lubochnia 72Am, n	Lubochnia Lubochnia ul. Skierniewicka 2 m. 2 97-217 Lubochnia	813/4 PT1T/00043771/7 5097 (udział 878/5097)	samodzielny lokal mieszkalny w budynku sześciorodzinnym wraz z przynależnym boksem garażowym i piwnicą, pustostan
3.	Spała Lubochnia 72Am, n	Lubochnia Lubochnia ul. Skierniewicka 2 m. 6 97-217 Lubochnia	813/4 PT1T/00043771/7 5097 (udział 1350/5097)	samodzielny lokal mieszkalny w budynku sześciorodzinnym wraz z przynależnym boksem garażowym i piwnicą, pustostan

Zatwierdzam:

Z upoważnienia
DYREKTORA GENERALNEGO
LASÓW PAŃSTWOWYCH

mgr inż. Wiesław Krzewina
ZASTĘPCA DS. STRATEGII,
ORGANIZACJI I ROZWOJU

Warszawa, 19 czerwca 2015 r.

Regionalna Dyrekcja Lasów Państwowych Olsztyn

Korekta poz. 3 wykazu opublikowanego w numerze 12 (264) na str. 30

Lp.	Nazwa nadleśnictwa, obręb leśny, oddz. i pododdz.	Nazwa obrębu ewidencyjnego, gmina, adres nieruchomości	Nr ewidencyjny działki, nr KW, pow. działki (m ²)	Rodzaj zabudowy i sposób zagospodarowania
1.	Lidzbark Kostkowo 79k (cz.)	Tuczki Rybno Tuczki 11 13-220 Rybno	3056/3 EL1D/00006109/8 1838	budynek mieszkalny, jednorodzinny, zasiedlony wraz z budynkiem gospodarczym

Zatwierdzam:

Z upoważnienia
DYREKTORA GENERALNEGO
LASÓW PAŃSTWOWYCH

mgr inż. Wiesław Krzewina
ZASTĘPCA DS. STRATEGII,
ORGANIZACJI I ROZWOJU

Warszawa, 21 maja 2015 r.

Regionalna Dyrekcja Lasów Państwowych Olsztyn

Lp.	Nazwa nadleśnictwa, obręb leśny, oddz. i pododdz.	Nazwa obrębu ewidencyjnego, gmina, adres nieruchomości	Nr ewidencyjny działki, nr KW, pow. działki (m ²)	Rodzaj zabudowy i sposób zagospodarowania
1.	Nowe Ramuki Nowe Ramuki 802h (cz.)	Pluski Stawiguda Pluski, ul. Klonowa 23 11-034 Stawiguda	3802/7 OL1O/00055775/6 1990	budynek mieszkalny, jednorodzinny, zasiedlony wraz z trzema budynkami gospodarczymi

Dokończenie tabeli na str. 44

Lp.	Nazwa nadleśnictwa, obrębu leśnego, oddz. i pododdz.	Nazwa obrębu ewidencyjnego, gmina, adres nieruchomości	Nr ewidencyjny działki, nr KW, pow. działki (m ²)	Rodzaj zabudowy i sposób zagospodarowania
2.	Jedwabno Dłużek 189jx	Czarny Piec Jedwabno Czarny Piec 1 12-122 Jedwabno	249 OL1S/00028085/7 1407	budynek mieszkalny, jednorodzinny, zasiedlony wraz z dwoma budynkami gospodarczymi
3.	Jedwabno Zimna Woda 201r	Wały Nidzica Złota Góra 1 13-100 Nidzica	387 OL1N/00014347/7 1858	budynek mieszkalny, jednorodzinny, zasiedlony wraz z budynkiem gospodarczym i kotłem c.o.
4.	Jedwabno Zimna Woda 230r	Wały Nidzica Wały 12 13-100 Nidzica	386 OL1N/00014347/7 1178	budynek mieszkalny, jednorodzinny, zasiedlony wraz z budynkiem gospodarczym
5.	Jedwabno Dłużek 288Ai	Jedwabno Jedwabno ul. Olsztyńska 18 12-122 Jedwabno	684 OL1S/00028432/5 1145	budynek mieszkalny, jednorodzinny, zasiedlony wraz z budynkiem gospodarczym i kotłem c.o.
6.	Jedwabno Zimna Woda 91s, t	Kot Jedwabno Kot 43 12-122 Jedwabno	408 OL1S/00028086/4 1203	budynek mieszkalny, jednorodzinny, zasiedlony wraz z dwoma budynkami gospodarczymi i kotłem c.o.

Zatwierdzam:

Z upoważnienia
DYREKTORA GENERALNEGO
LASÓW PAŃSTWOWYCH

mgr inż. Wiesław Krzewina
ZASTĘPCA DS. STRATEGII,
ORGANIZACJI I ROZWOJU

Warszawa, 16 czerwca 2015 r.

Regionalna Dyrekcja Lasów Państwowych Olsztyn

Lp.	Nazwa nadleśnictwa, obrębu leśnego, oddz. i pododdz.	Nazwa obrębu ewidencyjnego, gmina, adres nieruchomości	Nr ewidencyjny działki, nr KW, pow. działki (m ²)	Rodzaj zabudowy i sposób zagospodarowania
1.	Łława Smolniki 137i, j	Smolniki Łława Smolniki 8/8 14-200 Łława	3137/3 EL11/00042356/3 7064 (udział 33/1000) 3137/4 EL11/00042357/0 2481 (udział 2/76)	samodzielny lokal mieszkalny w budynku wielorodzinnym, pustostan, wraz z pomieszczeniem gospodarczym

Dokończenie tabeli na str. 45

Lp.	Nazwa nadleśnictwa, obręb leśnego, oddz. i pododdz.	Nazwa obrębu ewidencyjnego, gmina, adres nieruchomości	Nr ewidencyjny działki, nr KW, pow. działki (m ²)	Rodzaj zabudowy i sposób zagospodarowania
2.	Ostrołęka Seborki 48 I (cz.), n (cz.)	Przystań Olszewo-Borki Przystań 31A 07-415 Olszewo-Borki	2048/18 OS1O/00047973/3 1439	budynek mieszkalny, jednorodzinny w zabudowie bliźniaczej, zasiedlony wraz z budynkiem gospodarczym, ogrodzeniem i zagospodarowaniem terenu

Zatwierdzam:

Z upoważnienia
DYREKTORA GENERALNEGO
LASÓW PAŃSTWOWYCH

mgr inż. Wiesław Krzewina
ZASTĘPCA DS. STRATEGII,
ORGANIZACJI I ROZWOJU

Warszawa, 19 czerwca 2015 r.

Regionalna Dyrekcja Lasów Państwowych Piła

Lp.	Nazwa nadleśnictwa, obręb leśnego, oddz. i pododdz.	Nazwa obrębu ewidencyjnego, gmina, adres nieruchomości	Nr ewidencyjny działki, nr KW, pow. działki (m ²)	Rodzaj zabudowy i sposób zagospodarowania
1.	Podanin Podanin 63m	Chodzież Chodzież ul. Ujska 14 64-800 Chodzież	8063/22 PO1H/00022004/4 677	budynek mieszkalny, jednorodzinny, zasiedlony
2.	Podanin Margonin 155n ₀₁	Jaktorowo Szamocin Jaktorowo 13 64-820 Szamocin	8155/3 PO1H/00022802/8 1491	budynek mieszkalny, jednorodzinny, zasiedlony wraz z budynkiem gospodarczym i oczyszczalnią ścieków
3.	Trzcianka Trzcianka 513i	Rychlik Trzcianka Rychlik 17 64-980 Trzcianka	525 PO1T/00004932/7 1648	budynek mieszkalny, jednorodzinny, zasiedlony wraz z budynkiem gospodarczym
4.	Durowo Durowo 118g	Wągrowiec Wągrowiec ul. Durowo 13/2 62-100 Wągrowiec	5365/1 PO1B/00051054/5 450 (udział 377/1000) 5365/3 PO1B/00032154/7 76 5365/4 PO1B/00032154/7 20	lokal mieszkalny z pomieszczeniami przynależnymi, zasiedlony w budynku dwurodzinnym wraz z budynkiem gospodarczym

Dokończenie tabeli na str. 46

Lp.	Nazwa nadleśnictwa, obręb leśny, oddz. i pododdz.	Nazwa obrębu ewidencyjnego, gmina, adres nieruchomości	Nr ewidencyjny działki, nr KW, pow. działki (m ²)	Rodzaj zabudowy i sposób zagospodarowania
5.	Durowo Durowo 118h	Wągrowiec Wągrowiec ul. Durowo 15/2 62-100 Wągrowiec	5368/1 PO1B/00042949/0 539 (udział 364/1000) 5368/4 PO1B/00032154/7 20	lokal mieszkalny z pomieszczeniami przynależnymi, zasiedlony w budynku dwurodzinnym wraz z budynkiem gospodarczym
6.	Durowo Durowo 118i	Wągrowiec Wągrowiec ul. Durowo 23/1 62-100 Wągrowiec	5379/1 PO1B/00042963/4 531 (udział 612/1000) 5379/3 PO1B/00032154/7 441	lokal mieszkalny z pomieszczeniami przynależnymi, zasiedlony w budynku dwurodzinnym wraz z budynkiem gospodarczym

Zatwierdzam:

Z upoważnienia
DYREKTORA GENERALNEGO
LASÓW PAŃSTWOWYCH

mgr inż. Wiesław Krzewina
ZASTĘPCA DS. STRATEGII,
ORGANIZACJI I ROZWOJU

Warszawa, 3 czerwca 2015 r.

Regionalna Dyrekcja Lasów Państwowych Poznań

Lp.	Nazwa nadleśnictwa, obręb leśny, oddz. i pododdz.	Nazwa obrębu ewidencyjnego, gmina, adres nieruchomości	Nr ewidencyjny działki, nr KW, pow. działki (m ²)	Rodzaj zabudowy i sposób zagospodarowania
1.	Krotoszyn Baszków 160g ₉₉ , i ₀₂ , h ₀₁	Baszków Zduny Siejew 3/3 63-760 Zduny	8265/2 KZ1R/00040452/9 11168 (udział 9289/267304) KW lokalu mieszkalnego KZ1R/00041129/3	samodzielny lokal mieszkalny w budynku wielorodzinnym, zasiedlony wraz z pomieszczeniami przynależnymi w budynkach gospodarczych i garażu
2.	Krotoszyn Baszków 160g ₉₉ , i ₀₂ , h ₀₁	Baszków Zduny Siejew 3/5 63-760 Zduny	8265/2 KZ1R/00040452/9 11168 (udział 8107/267304) KW lokalu mieszkalnego KZ1R/00041130/3	samodzielny lokal mieszkalny w budynku wielorodzinnym, zasiedlony wraz z pomieszczeniami przynależnymi w budynkach gospodarczych
3.	Krotoszyn Baszków 160g ₉₉ , i ₀₂ , h ₀₁	Baszków Zduny Siejew 3/6 63-760 Zduny	8265/2 KZ1R/00040452/9 11168 (udział 13859/267304) KW lokalu mieszkalnego KZ1R/00041131/0	samodzielny lokal mieszkalny w budynku wielorodzinnym, zasiedlony wraz z pomieszczeniami przynależnymi w budynkach gospodarczych

Dokończenie tabeli na str. 47

Lp.	Nazwa nadleśnictwa, obrębu leśnego, oddz. i pododdz.	Nazwa obrębu ewidencyjnego, gmina, adres nieruchomości	Nr ewidencyjny działki, nr KW, pow. działki (m ²)	Rodzaj zabudowy i sposób zagospodarowania
4.	Krotoszyn Baszków 160g ₉₉ , i ₀₂ , h ₀₁	Baszków Zduny Siejew 3/9 63-760 Zduny	8265/2 KZ1R/00040452/9 11168 (udział 8997/267304) KW lokalu mieszkalnego KZ1R/00041132/7	samodzielny lokal mieszkalny w budynku wielorodzinnym, zasiedlony wraz z pomieszczeniami przynależnymi w budynkach gospodarczych
5.	Krotoszyn Baszków 160g ₉₉ , i ₀₂ , h ₀₁	Baszków Zduny Siejew 4/6 63-760 Zduny	8265/2 KZ1R/00040452/9 11168 (udział 10304/267304) KW lokalu mieszkalnego KZ1R/00041133/4	samodzielny lokal mieszkalny w budynku wielorodzinnym, zasiedlony wraz z pomieszczeniami przynależnymi w budynkach gospodarczych
6.	Krotoszyn Baszków 160g ₉₉ , i ₀₂ , h ₀₁	Baszków Zduny Siejew 4/7 63-760 Zduny	8265/2 KZ1R/00040452/9 11168 (udział 10035/267304) KW lokalu mieszkalnego KZ1R/00041134/1	samodzielny lokal mieszkalny w budynku wielorodzinnym, zasiedlony wraz z pomieszczeniami przynależnymi w budynkach gospodarczych i garażu
7.	Krotoszyn Baszków 160g ₉₉ , i ₀₂ , h ₀₁	Baszków Zduny Siejew 4/10 63-760 Zduny	8265/2 KZ1R/00040452/9 11168 (udział 13351/267304) KW lokalu mieszkalnego KZ1R/00041135/8	samodzielny lokal mieszkalny w budynku wielorodzinnym, zasiedlony wraz z pomieszczeniami przynależnymi w budynkach gospodarczych
8.	Krotoszyn Baszków 162d ₉₉	Baszków Zduny Siejew 2/3 63-760 Zduny	8162/6 KZ1R/00040539/3 1450 (udział 8772/22250) KW lokalu mieszkalnego KZ1R/00041128/6	samodzielny lokal mieszkalny w budynku trzyrodzinnym, zasiedlony wraz z budynkiem gospodarczym
9.	Krotoszyn Glińnica 161g ₀₁	Glińnica Odolanów ul. Nowa 17/1 63-430 Odolanów	1263/2 KZ1W/00094892/2 3139 (udział 31089/39017) KW lokalu mieszkalnego KZ1W/00094893/9	samodzielny lokal mieszkalny w budynku dwurodzinnym, zasiedlony wraz z budynkiem gospodarczym
10.	Krotoszyn Glińnica 161g ₀₁	Glińnica Odolanów ul. Nowa 17/2 63-430 Odolanów	1263/2 KZ1W/00094892/2 3139 (udział 7928/39017) KW lokalu mieszkalnego KZ1W/00094894/6	samodzielny lokal mieszkalny w budynku dwurodzinnym, pustostan

Zatwierdzam:

Z upoważnienia
DYREKTORA GENERALNEGO
LASÓW PAŃSTWOWYCH

mgr inż. Wiesław Krzewina
ZASTĘPCA DS. STRATEGII,
ORGANIZACJI I ROZWOJU

Warszawa, 26 maja 2015 r.

Regionalna Dyrekcja Lasów Państwowych Poznań

Lp.	Nazwa nadleśnictwa, obrębu leśnego, oddz. i pododdz.	Nazwa obrębu ewidencyjnego, gmina, adres nieruchomości	Nr ewidencyjny działki, nr KW, pow. działki (m ²)	Rodzaj zabudowy i sposób zagospodarowania
1.	Góra Śląska Góra 12n	Chróstcina Góra Chróstcina 89 56-200 Góra	425/1 LE1G/00081501/4 2033	budynek mieszkalny, jednorodzinny, trzy budynki gospodarcze
2.	Sieraków Bucharzewo Sierakowskie 272 I ₀₁	Bucharzewo Sieraków Bucharzewo 77/2 64-410 Sieraków	386/1 PO2A/00033179/1 2521 (udział 7693/25425)	samodzielny lokal mieszkalny w budynku dwurodzinnym, zasiedlony
3.	Sieraków Bucharzewo Sierakowskie 272 I ₀₁	Bucharzewo Sieraków Bucharzewo 77/1 64-410 Sieraków	386/1 PO2A/00033179/1 2521 (udział 17732/25425)	samodzielny lokal mieszkalny w budynku dwurodzinnym, zasiedlony wraz z budynkiem gospodarczym

Zatwierdzam:

**Z upoważnienia
DYREKTORA GENERALNEGO
LASÓW PAŃSTWOWYCH**

mgr inż. Wiesław Krzewina
**ZASTĘPCA DS. STRATEGII,
ORGANIZACJI I ROZWOJU**

Warszawa, 19 czerwca 2015 r.

Regionalna Dyrekcja Lasów Państwowych Szczecin

Lp.	Nazwa nadleśnictwa, obrębu leśnego, oddz. i pododdz.	Nazwa obrębu ewidencyjnego, gmina, adres nieruchomości	Nr ewidencyjny działki, nr KW, pow. działki (m ²)	Rodzaj zabudowy i sposób zagospodarowania
1.	Bolewice Bolewice 188d	Bolewice Miedzichowo ul. Świebodzińska 9a 64-305 Bolewice	188/49 PO1N/00026481/5 1735	budynek mieszkalny, jednorodzinny, zasiedlony, wraz z budynkiem gospodarczym, ogrodzeniem i przyłączem kanalizacyjnym
2.	Drawno Drawno 143s	Drawno Drawno ul. Leśników 8c/5 73-220 Drawno	22/5 SZ1C/00016881/1 1871 (udział 615/10000)	samodzielny lokal mieszkalny w budynku wielorodzinnym wraz z pomieszczeniami przynależnymi, zasiedlony
3.	Drawno Drawno 295c	Brzeziny Drawno Gack 4 73-220 Drawno	295/5 SZ1C/00024968/4 1047	budynek mieszkalny, jednorodzinny, pustostan wraz z dwoma budynkami gospodarczymi
4.	Trzebież Trzebież 186h	Trzebież 4 Police ul. Kościuszki 33 72-020 Trzebież	189/13 SZ2S/00022407/2 1913	budynek mieszkalny, jednorodzinny, zasiedlony wraz z budynkiem gospodarczym
5.	Głusko Głusko 60nx	Głusko Dobiegniew Głusko 20E/2 66-520 Dobiegniew	320 GW1K/00024126/1 1425 (udział 139/1000)	samodzielny lokal mieszkalny w budynku wielorodzinnym, pustostan

Dokończenie tabeli na str. 49

Lp.	Nazwa nadleśnictwa, obręb leśny, oddz. i pododdz.	Nazwa obrębu ewidencyjnego, gmina, adres nieruchomości	Nr ewidencyjny działki, nr KW, pow. działki (m ²)	Rodzaj zabudowy i sposób zagospodarowania
6.	Głusko Głusko 57fx	Głusko Dobiegniew Głusko 17/5 66-520 Dobiegniew	347 GW1K/00020795/3 2385 (udział 171/1000) 377 GW1K/00024132/6 466 (udział 45/1000)	samodzielny lokal mieszkalny w budynku sześciorodzinnym, pustostan wraz z udziałem w drogach i chodnikach osiedlowych

Zatwierdzam:

Z upoważnienia
DYREKTORA GENERALNEGO
LASÓW PAŃSTWOWYCH

mgr inż. Wiesław Krzewina
ZASTĘPCA DS. STRATEGII,
ORGANIZACJI I ROZWOJU

Warszawa, 10 czerwca 2015 r.

Regionalna Dyrekcja Lasów Państwowych Szczecinek

Lp.	Nazwa nadleśnictwa, obręb leśny, oddz. i pododdz.	Nazwa obrębu ewidencyjnego, gmina, adres nieruchomości	Nr ewidencyjny działki, nr KW, pow. działki (m ²)	Rodzaj zabudowy i sposób zagospodarowania
1.	Drawsko Drawsko 21h	12 Drawsko Pomorskie Drawsko Pomorskie ul. Dworcowa 14/1 78-500 Drawsko Pomorskie	327 KO1D/00029007/5 5657 (udział 444/10000)	samodzielny lokal mieszkalny w budynku wielorodzinnym, zasiedlony wraz z udziałem w pomieszczeniach przynależnych w budynku gospodarczym, wiacie magazynowej, magazynie środków chemicznych, ogrodzeniu
2.	Drawsko Drawsko 21h	12 Drawsko Pomorskie Drawsko Pomorskie ul. Dworcowa 14/2 78-500 Drawsko Pomorskie	327 KO1D/00029007/5 5657 (udział 459/10000)	samodzielny lokal mieszkalny w budynku wielorodzinnym, zasiedlony wraz z udziałem w pomieszczeniach przynależnych w budynku gospodarczym, wiacie magazynowej, magazynie środków chemicznych, ogrodzeniu
3.	Drawsko Drawsko 21h	12 Drawsko Pomorskie Drawsko Pomorskie ul. Dworcowa 14/3 78-500 Drawsko Pomorskie	327 KO1D/00029007/5 5657 (udział 399/10000)	samodzielny lokal mieszkalny w budynku wielorodzinnym, zasiedlony wraz z udziałem w pomieszczeniach przynależnych w budynku gospodarczym, wiacie magazynowej, magazynie środków chemicznych, ogrodzeniu

Ciąg dalszy tabeli na str. 50

Lp.	Nazwa nadleśnictwa, obręb leśny, oddz. i pododdz.	Nazwa obrębu ewidencyjnego, gmina, adres nieruchomości	Nr ewidencyjny działki, nr KW, pow. działki (m ²)	Rodzaj zabudowy i sposób zagospodarowania
4.	Drawsko Drawsko 21h	12 Drawsko Pomorskie Drawsko Pomorskie ul. Dworcowa 14/4 78-500 Drawsko Pomorskie	327 KO1D/00029007/5 5657 (udział 354/10000)	samodzielny lokal mieszkalny w budynku wielorodzinnym, zasiedlony wraz z udziałem w pomieszczeniach przynależnych w budynku gospodarczym, wiacie magazynowej, magazynie środków chemicznych, ogrodzeniu
5.	Drawsko Drawsko 21h	12 Drawsko Pomorskie Drawsko Pomorskie ul. Dworcowa 14/5 78-500 Drawsko Pomorskie	327 KO1D/00029007/5 5657 (udział 434/10000)	samodzielny lokal mieszkalny w budynku wielorodzinnym, zasiedlony wraz z udziałem w pomieszczeniach przynależnych w budynku gospodarczym, wiacie magazynowej, magazynie środków chemicznych, ogrodzeniu
6.	Drawsko Drawsko 21h	12 Drawsko Pomorskie Drawsko Pomorskie ul. Dworcowa 14/5A 78-500 Drawsko Pomorskie	327 KO1D/00029007/5 5657 (udział 511/10000)	samodzielny lokal mieszkalny w budynku wielorodzinnym, zasiedlony wraz z udziałem w pomieszczeniach przynależnych w budynku gospodarczym, wiacie magazynowej, magazynie środków chemicznych, ogrodzeniu
7.	Drawsko Drawsko 21h	12 Drawsko Pomorskie Drawsko Pomorskie ul. Dworcowa 14/6 78-500 Drawsko Pomorskie	327 KO1D/00029007/5 5657 (udział 282/10000)	samodzielny lokal mieszkalny w budynku wielorodzinnym, zasiedlony wraz z udziałem w pomieszczeniach przynależnych w budynku gospodarczym, wiacie magazynowej, magazynie środków chemicznych, ogrodzeniu
8.	Drawsko Drawsko 21h	12 Drawsko Pomorskie Drawsko Pomorskie ul. Dworcowa 14/6A 78-500 Drawsko Pomorskie	327 KO1D/00029007/5 5657 (udział 274/10000)	samodzielny lokal mieszkalny w budynku wielorodzinnym, zasiedlony wraz z udziałem w pomieszczeniach przynależnych w budynku gospodarczym, wiacie magazynowej, magazynie środków chemicznych, ogrodzeniu
9.	Drawsko Drawsko 21h	12 Drawsko Pomorskie Drawsko Pomorskie ul. Dworcowa 14A/2 78-500 Drawsko Pomorskie	327 KO1D/00029007/5 5657 (udział 703/10000)	samodzielny lokal mieszkalny w budynku dwurodzinnym, zasiedlony wraz z udziałem w pomieszczeniach przynależnych w budynku gospodarczym, wiacie magazynowej, magazynie środków chemicznych, ogrodzeniu
10.	Karniszewice Karniszewice 199m	Sianów 3 Sianów Łubuszan 39 76-004 Sianów	766 KO1K/00048899/0 1578	budynek mieszkalny, jednorodzinny, zasiedlony wraz z budynkiem gospodarczym i ogrodzeniem

Lp.	Nazwa nadleśnictwa, obrębu leśnego, oddz. i pododdz.	Nazwa obrębu ewidencyjnego, gmina, adres nieruchomości	Nr ewidencyjny działki, nr KW, pow. działki (m ²)	Rodzaj zabudowy i sposób zagospodarowania
11.	Świdwin Podwilcze 78As	Sławoborze 0011 Sławoborze ul. Krzyżowa 10/4 78-314 Sławoborze	78/15 KO2B/00021355/8 836 (udział 754/10000)	samodzielny lokal mieszkalny w budynku wielorodzinnym, zasiedlony wraz z przynależną piwnicą
12.	Świdwin Podwilcze 78As	Sławoborze 0011 Sławoborze ul. Krzyżowa 10/5 78-314 Sławoborze	78/15 KO2B/00021355/8 836 (udział 750/10000)	samodzielny lokal mieszkalny w budynku wielorodzinnym, zasiedlony wraz z przynależną piwnicą
13.	Sławno Żukowo 34d (cz.)	Tychowo Sławno Tychowo 30 76-100 Sławno	34/9 KO1E/00012408/5 2385	budynek mieszkalny, jednorodzinny, zasiedlony wraz z budynkiem gospodarczym i ogrodzeniem
14.	Sławno Nowy Kraków 76n (cz.)	Nowy Kraków Darłowo Nowy Kraków 1 76-150 Darłowo	76/6 KO1K/00048993/9 2209	budynek mieszkalny, jednorodzinny, zasiedlony wraz z dwoma budynkami gospodarczymi i ogrodzeniem

Zatwierdzam:

Z upoważnienia
DYREKTORA GENERALNEGO
LASÓW PAŃSTWOWYCH

mgr inż. Wiesław Krzewina
ZASTĘPCA DS. STRATEGII,
ORGANIZACJI I ROZWOJU

Warszawa, 21 maja 2015 r.

Regionalna Dyrekcja Lasów Państwowych Warszawa

Lp.	Nazwa nadleśnictwa, obrębu leśnego, oddz. i pododdz.	Nazwa obrębu ewidencyjnego, gmina, adres nieruchomości	Nr ewidencyjny działki, nr KW, pow. działki (m ²)	Rodzaj zabudowy i sposób zagospodarowania
1.	Pułtusk Lemany 60 o (cz.)	Toczniabiel Obryte Toczniabiel 29 07-215 Obryte	2060/1 OS1U/00038258/4 2227	budynek mieszkalny, jednorodzinny, zasiedlony wraz z dwoma budynkami gospodarczymi
2.	Pułtusk Różan 93j (cz.)	Załużie Różan Załużie 107 06-230 Różan	227/95 OS1P/00039717/3 2877	budynek mieszkalny, jednorodzinny, zasiedlony wraz z budynkiem gospodarczym

Zatwierdzam:

Z upoważnienia
DYREKTORA GENERALNEGO
LASÓW PAŃSTWOWYCH

mgr inż. Wiesław Krzewina
ZASTĘPCA DS. STRATEGII,
ORGANIZACJI I ROZWOJU

Warszawa, 19 czerwca 2015 r.

Regionalna Dyrekcja Lasów Państwowych Wrocław

Lp.	Nazwa nadleśnictwa, obrębu leśnego, oddz. i pododdz.	Nazwa obrębu ewidencyjnego, gmina, adres nieruchomości	Nr ewidencyjny działki, nr KW, pow. działki (m ²)	Rodzaj zabudowy i sposób zagospodarowania
1.	Miękinia Sobótka 78n	Ślęża Sobótka ul. Piotra Włosta 5/2 55-050 Sobótka	78/4 WR1K/00147287/7 1057	budynek mieszkalny, jednorodzinny, zasiedlony, wraz z budynkiem gospodarczym

Zatwierdzam:

Z upoważnienia
DYREKTORA GENERALNEGO
LASÓW PAŃSTWOWYCH

mgr inż. Wiesław Krzewina
ZASTĘPCA DS. STRATEGII,
ORGANIZACJI I ROZWOJU

Warszawa, 27 maja 2015 r.

Regionalna Dyrekcja Lasów Państwowych Wrocław

Lp.	Nazwa nadleśnictwa, obrębu leśnego, oddz. i pododdz.	Nazwa obrębu ewidencyjnego, gmina, adres nieruchomości	Nr ewidencyjny działki, nr KW, pow. działki (m ²)	Rodzaj zabudowy i sposób zagospodarowania
1.	Głogów Duża Wólka 148d	Obiszów Grębocice Obiszów 31 59-150 Grębocice	159/149 LE1G/00036260/2 981	budynek mieszkalny, jednorodzinny, zasiedlony; budynek gospodarczy
2.	Jugów Jugów 35hx, cx (cz.)	Jugów Nowa Ruda ul. Jana 33B/1 57-430 Jugów	950/45 SW2K/00012433/7 119 (udział 4956/10000) 950/48 SW2K/00025527/7 183 (udział 16665/100000)	samodzielny lokal mieszkalny w budynku dwurodzinnym, zasiedlony, wraz z pomieszczeniami przynależnymi i udziałami w drodze osiedlowej
3.	Jugów Jugów 35hx, cx (cz.)	Jugów Nowa Ruda ul. Jana 33B/2 57-430 Jugów	950/45 SW2K/00012433/7 119 (udział 5044/10000) 950/48 SW2K/00025527/7 183 (udział 16665/100000) 950/43 SW2K/00025525/3 185 (udział 1111/10000)	samodzielny lokal mieszkalny w budynku dwurodzinnym, zasiedlony, wraz z pomieszczeniami przynależnymi i udziałami w drogach osiedlowych

Dokonczenie tabeli na str. 53

Dokończenie tabeli ze str. 52

Lp.	Nazwa nadleśnictwa, obręb leśny, oddz. i pododdz.	Nazwa obrębu ewidencyjnego, gmina, adres nieruchomości	Nr ewidencyjny działki, nr KW, pow. działki (m ²)	Rodzaj zabudowy i sposób zagospodarowania
4.	Lwówek Śląski Wleń 262i	Siedlęcín Jeżów Sudecki ul. Topolowa 3 58-521 Siedlęcín	1370/262 JG1J/00059620/8 2300	budynek mieszkalny, jednorodzinny, pustostan wraz z budynkiem gospodarczym

Zatwierdzam:

Z upoważnienia
DYREKTORA GENERALNEGO
LASÓW PAŃSTWOWYCH

mgr inż. Wiesław Krzewina
ZASTĘPCA DS. STRATEGII,
ORGANIZACJI I ROZWOJU

Warszawa, 19 czerwca 2015 r.

Regionalna Dyrekcja Lasów Państwowych Zielona Góra

Lp.	Nazwa nadleśnictwa, obręb leśny, oddz. i pododdz.	Nazwa obrębu ewidencyjnego, gmina, adres nieruchomości	Nr ewidencyjny działki, nr KW, pow. działki (m ²)	Rodzaj zabudowy i sposób zagospodarowania
1.	Lipinki Trzebiel 72ix	Trzebiel Trzebiel Trzebiel, ul. Tuplicka 3/1 68-212 Trzebiel	416/7 ZG1R/00008202/0 871 (udział 45/100)	lokal mieszkalny w budynku dwurodzinnym, zasiedlony; udział w dwóch budynkach gospodarczych i ogrodzeniu
2.	Szprotawa Szprotawa 227i ₀₁	Bobrowice Szprotawa Bobrowice 36 67-321 Leszno Górne	622/3 ZG1G/00044216/5 1852	budynek mieszkalny, jednorodzinny, zasiedlony; dwa budynki gospodarcze, ogrodzenie

Zatwierdzam:

Z upoważnienia
DYREKTORA GENERALNEGO
LASÓW PAŃSTWOWYCH

mgr inż. Wiesław Krzewina
ZASTĘPCA DS. STRATEGII,
ORGANIZACJI I ROZWOJU

Warszawa, 21 maja 2015 r.

Regionalna Dyrekcja Lasów Państwowych Zielona Góra

Lp.	Nazwa nadleśnictwa, obręb leśny, oddz. i pododdz.	Nazwa obrębu ewidencyjnego, gmina, adres nieruchomości	Nr ewidencyjny działki, nr KW, pow. działki (m ²)	Rodzaj zabudowy i sposób zagospodarowania
1.	Gubin Gubin 75r, t, s	Wałowice Gubin Dzikowo 5/2 66-620 Gubin	75/2; 75/3; 75/7 ZG2K/00009128/5 8752; 895; 808 (udział 51/1000)	lokal mieszkalny w budynku czterorodzinnym, zasiedlony, wraz z pomieszczeniem w budynku gospodarczym, kotłem c.o. i udziałem w infrastrukturze technicznej

Dokończenie tabeli na str. 54

Lp.	Nazwa nadleśnictwa, obrębu leśnego, oddz. i pododdz.	Nazwa obrębu ewidencyjnego, gmina, adres nieruchomości	Nr ewidencyjny działki, nr KW, pow. działki (m ²)	Rodzaj zabudowy i sposób zagospodarowania
2.	Sulechów Klenica 120h	Susłów Bojadła Susłów 14 66-130 Bojadła	120/9 ZG2S/00025005/2 1543	budynek mieszkalny, jednorodzinny, pustostan wraz z budynkiem gospodarczym
3.	Szprotawa Małomice 4x	Chotków Brzeźnica Chotków, ul. Młynarska 1 68-113 Brzeźnica	854/2 ZG1G/00044787/8 2037	budynek mieszkalny, jednorodzinny, pustostan wraz z budynkiem gospodarczym

Zatwierdzam:

Z upoważnienia
DYREKTORA GENERALNEGO
LASÓW PAŃSTWOWYCH

mgr inż. Wiesław Krzewina
ZASTĘPCA DS. STRATEGII,
ORGANIZACJI I ROZWOJU

Warszawa, 16 czerwca 2015 r.

**NIERUCHOMOŚCI ZBYWANE I NABYWANE
przez Skarb Państwa – Lasy Państwowe**

**Regionalna Dyrekcja Lasów Państwowych Piła
Nadleśnictwo Jastrowie**

Zgodnie z Ramowymi wytycznymi w sprawie zamian lasów, gruntów i innych nieruchomości znajdujących się w zarządzie Lasów Państwowych, stanowiących załącznik do Zarządzenia nr 89 Dyrektora Generalnego Lasów Państwowych z dnia 11 grudnia 2012 r. w sprawie dokonywania zamian nieruchomości na podstawie art. 38e ustawy z dnia 28 września 1991 r. o lasach (tekst jednolity Dz. U. 2014, poz. 1153), Nadleśnictwo Jastrowie informuje o zamiarze przeprowadzenia transakcji zamiany nieruchomości z Gminą i Miastem Jastrowie. Na dokonanie zamiany gruntów nadleśnictwo uzyskało w dniu 15 czerwca 2015 r. zgodę dyrektora Regionalnej Dyrekcji Lasów Państwowych w Pile (zn. spr.: ZS.2261.9.2015.RW).

Informacja o zamiarze transakcji zamiany z dnia 15 czerwca 2015 r.

Data zgody na zamianę	Nieruchomości zbywane przez Lasy Państwowe				
	adres leśny	adres administracyjny	kategoria użytku	powierzchnia (w ha)	wartość (w tys. zł)
15.06.2015 r.	08-03-1-01-642-o-00	30-31-024-0001 dz. nr 8128/7	Ti	0,06	21,00
	08-03-1-01-512-n-00	30-31-024-0001 dz. nr 8094/17	Bp	0,02	4,15

Nieruchomości nabywane przez Lasy Państwowe				
właściciel	adres administracyjny	kategoria użytku	powierzchnia (w ha)	wartość (w tys. zł)
Gmina i Miasto Jastrowie	30-31-024-0001 dz. nr 1949/2	Ls	0,09	19,00
	30-31-024-0001 dz. nr 1949/3	Ls	0,01	6,15

**Nadleśniczy
Krzysztof Kanecki**

Jastrowie, 15 czerwca 2015 r.

**Regionalna Dyrekcja Lasów Państwowych Radom
Nadleśnictwo Włoszczowa**

Zgodnie z Ramowymi wytycznymi w sprawie zamian lasów, gruntów i innych nieruchomości znajdujących się w zarządzie Lasów Państwowych, stanowiącymi załącznik do Zarządzenia nr 89 Dyrektora Generalnego Lasów Państwowych z dnia 11 grudnia 2012 r. w sprawie dokonywania zamian nieruchomości na podstawie art. 38e ustawy o lasach z dnia 28 września 1991 r. (Dz.U.2014, poz. 1153), Nadleśnictwo Włoszczowa informuje o zamiarze przeprowadzenia transakcji zamiany, na którą 5 czerwca 2015 r. otrzymało zgodę Regionalnej Dyrekcji Lasów Państwowych w Radomiu (znak sprawy: ZS.2261.3.2015).

Data zgody na zamianę	Nieruchomości zbywane przez Lasy Państwowe				
	adres leśny	adres administracyjny	kategoria użytku	powierzchnia (w ha)	wartość (w tys. zł)
5.06.2015 r.	16-16-1-06-257 s-00 16-16-1-06-257 r-00	26-13-022-0011-2716/1 26-13-022-0011-2719/1	Ls	0,4100	31,129

Dokończenie na str. 56

Nieruchomości nabywane przez Lasy Państwowe				
właściciel	adres administracyjny	kategoria użytku	powierzchnia (w ha)	wartość (w tys. zł)
Gmina Krasocin	26-13-022-0005-222	L VI-1,6400 R IVa-0,0400 R V- 0,2300	1,9100	32,340

Nadleśniczy
Nadleśnictwa Włoszczowa
mgr inż. Artur Ratusznik

Włoszczowa, 12 czerwca 2015 r.

**Regionalna Dyrekcja Lasów Państwowych Szczecin
Nadleśnictwo Chojna**

Zgodnie z Ramowymi wytycznymi w sprawie zamian lasów, gruntów i innych nieruchomości znajdujących się w zarządzie Lasów Państwowych, stanowiącymi załącznik do Zarządzenia nr 89 Dyrektora Generalnego Lasów Państwowych z dnia 11 grudnia 2012 r. w sprawie dokonywania zamian nieruchomości na podstawie art. 38e ustawy z dnia 28 września 1991 r. o lasach (Dz. U. 2014, 1153), Nadleśnictwo Chojna po uzyskaniu w dniu 11 czerwca 2015 r. zgody dyrektora Regionalnej Dyrekcji Lasów Państwowych w Szczecinie, znak: ZS.2261.6.2015, informuje o zamiarze przeprowadzenia transakcji zamiany nieruchomości z osobami fizycznymi.

Data zgody na zamianę	Nieruchomości zbywane przez Lasy Państwowe				
	adres leśny	adres administracyjny	kategoria użytku	powierzchnia (w ha)/udział w działce	wartość (w tys. zł)
11.06.2015 r.	10-05-1-02-207-m-00	32-06-034-0003 dz. 348	B	0,4880 255/10000	248,00
Razem				0,4880	248,00

Nieruchomości nabywane przez Lasy Państwowe				
właściciel	adres administracyjny	kategoria użytku	powierzchnia (w ha)/udział w działce	wartość (w tys. zł)
Osoby fizyczne	32-06-034-0002 dz. 162/1	B	0,1316 80/1000	150,00
	32-06-034-0008 dz. 18	B	0,0753 14/1000	96,25
Razem			0,2069	246,25

Nadleśniczy
mgr inż. Andrzej Wysocki

Chojna, 16 czerwca 2015 r.

**Regionalna Dyrekcja Lasów Państwowych Toruń
Nadleśnictwo Toruń**

Stosownie do zapisów punktu IX Ramowych wytycznych w sprawie zamiany lasów, gruntów i innych nieruchomości znajdujących się w zarządzie Lasów Państwowych, stanowiących załącznik do Zarządzenia nr 89 Dyrektora Generalnego Lasów Państwowych z dnia 11 grudnia 2012 r. w sprawie dokonywania zamian nieruchomości na podstawie art. 38e ustawy z dnia 28 września 1991 r. o lasach (Dz. U. 2014, 1153), Nadleśnictwo Toruń informuje o zamiarze przeprowadzenia transakcji zamiany z Gminą Zławieś Wielka. Na dokonanie zamiany gruntów nadleśnictwo uzyskało w dniu 29 maja 2015 r. zgodę dyrektora Regionalnej Dyrekcji Lasów Państwowych w Toruniu (znak: ZS.2261.4.2015).

Informacja o zamiarze transakcji zamiany z dnia 8 czerwca 2015 r.

Data zgody na zamianę	Nieruchomości zbywane przez Lasy Państwowe				
	adres leśny	adres administracyjny	kategoria użytku	powierzchnia (w ha)	wartość (w zł)
29.05.2015 r.	12-24-2-08-118-m-00	04-15-092-0002 działka 166	B	0,1195	64 000,00
Razem				0,1195	64 000,00

Nieruchomości nabywane przez Lasy Państwowe				
właściciel	adres administracyjny	kategoria użytku	powierzchnia (w ha)	wartość (w zł)
Gmina Zławieś Wielka	04-15-095-0015 działka 30/1	R VI Ls VI	1,6000 0,8000	66 000,00
Razem			2,4000	66 000,00

**Nadleśniczy
Robert Paciorek**

Toruń, 8 czerwca 2015 r.

**Regionalna Dyrekcja Lasów Państwowych Wrocław
Nadleśnictwo Śnieżka**

Zgodnie z obowiązującymi od 1 stycznia 2013 r. Ramowymi wytycznymi Dyrektora Generalnego LP w sprawie zamiany lasów, gruntów i innych nieruchomości znajdujących się w zarządzie Lasów Państwowych Nadleśnictwo Śnieżka informuje o zamiarze przeprowadzenia na podstawie art. 38e ustawy z dnia 28 września 1991 r. o lasach (tekst jedn. Dz. U. z 2014 r., poz. 1153 ze zm.) transakcji zamiany niżej opisanych nieruchomości gruntowych Skarbu Państwa i Gminy Kowary, na którą to zamianę, w związku z art. 38e ust. 2 ustawy o lasach, zgodę wyraził dyrektor Regionalnej Dyrekcji Lasów Państwowych we Wrocławiu (pismo z dnia 4 maja 2015 r., znak spr.: ZS.2261.6.2015).

Data zgody na zamianę	Nieruchomości zbywane przez Lasy Państwowe				
	adres leśny	adres administracyjny	kategoria użytku	powierzchnia (w ha)	wartość (w tys. zł)
4.05.2015 r.	13-25-2-14-260c-01	02-06-021-0004_520/3	RV	0,0412	
	13-25-2-14-260d-01	02-06-021-0004_520/3	ŁV	0,1356	
	13-25-2-14-260d-02	02-06-021-0004_520/5	ŁV	0,1324	
	13-25-2-14-260d-05	02-06-021-0004_520/5	ŁV	0,0407	
	13-25-2-14-260f-01	02-06-021-0004_520/5	RV	0,0430	
	13-25-2-14-260d-03	02-06-021-0004_520/6	ŁV	0,0569	
Razem				0,4498	138,7

Dokończenie na str. 58

Nieruchomości nabywane przez Lasy Państwowe				
właściciel	adres administracyjny	kategoria użytku	powierzchnia (w ha)	wartość (w tys. zł)
Gmina Kowary	02-06-021-0001_57/2	ŁIV	0,1000	
	02-06-021-0001_57/2	RV	0,3537	
Razem			0,4537	139,9

Nadleśniczy
Jarosław Zając

Kowary, 3 czerwca 2015 r.

**Regionalna Dyrekcja Lasów Państwowych Wrocław
Nadleśnictwo Świętoszów**

Zgodnie z Ramowymi wytycznymi w sprawie zamian lasów, gruntów i innych nieruchomości znajdujących się w zarządzie Lasów Państwowych z dnia 11 grudnia 2012 r., zamian dokonywanych na podstawie art. 38e ustawy o lasach (tekst jednolity Dz. U. z 2014 r., poz. 1153), Nadleśnictwo Świętoszów informuje o zamiarze przeprowadzenia transakcji zamiany nieruchomości. Zgodę dyrektora Regionalnej Dyrekcji Lasów Państwowych we Wrocławiu na zamianę nadleśnictwo uzyskało w dniu 20 maja 2015 r. (zn. spr.: ZS.2261.7.2015).

Data zgody na zamianę	Nieruchomości zbywane przez Lasy Państwowe				
	adres leśny	adres administracyjny	kategoria użytku	powierzchnia (w ha)	wartość (w tys. zł)
20.05.2015 r.	13-33-08-236-bx-00	02-01-022-0030	Ls	0,4709	16,7

Nieruchomości nabywane przez Lasy Państwowe				
właściciel	adres administracyjny	kategoria użytku	powierzchnia (w ha)	wartość (w tys. zł)
osoba fizyczna	02-01-022-0030	Ls	0,6664	23,6

Nadleśniczy
Nadleśnictwa Świętoszów
mgr inż. Wojciech Moskaluk

Świętoszów, 8 czerwca 2015 r.

**Regionalna Dyrekcja Lasów Państwowych Zielona Góra
Nadleśnictwo Lubsko**

Zgodnie z Ramowymi wytycznymi w sprawie zamian lasów, gruntów i innych nieruchomości znajdujących się w zarządzie Lasów Państwowych, stanowiącymi załącznik do Zarządzenia nr 89 Dyrektora Generalnego Lasów Państwowych z dnia 11.12.2012 r. w sprawie dokonywania zamian nieruchomości na podstawie art. 38e ustawy z dnia 28.09.1991 r. o lasach (tekst jednolity Dz. U. z 2014 r. poz. 1153), Nadleśnictwo Lubsko informuje o zamiarze przeprowadzenia transakcji zamiany nieruchomości z panem Włodzimierzem Cecotem. Na dokonanie zamiany nadleśnictwo uzyskało w dniu 21.04.2015 r. zgodę dyrektora Regionalnej Dyrekcji Lasów Państwowych w Zielonej Górze, znak: ZS.2261.4.2015.

Informacja o zamiarze transakcji zamiany z dnia 8 czerwca 2015 r.

Data zgody na zamianę	Nieruchomości zbywane przez Lasy Państwowe				
	adres leśny	adres administracyjny	kategoria użytku	powierzchnia (w ha)	wartość (w tys. zł)
21.04.2015 r.	14-07-1-10-481-b-00	08-11-032-0010 dz. 828	Ls	3,2567	2 096 700

Dokończenie na str. 59

Nieruchomości nabywane przez Lasy Państwowe				
właściciel	adres administracyjny	kategoria użytku	powierzchnia (w ha)	wartość (w tys. zł)
Włodzimierz Cecot	08-02-072-0013 dz. 4	Ls	0,7300	2 193 600
	08-02-072-0016 dz. 3/6	Wsr	28,3500	
		R VI	0,3700	
	08-02-072-0016 dz. 258	Ps VI	0,2161	
		Lz	3,4500	
	08-02-072-0016 dz. 259	Wsr	62,5257	
	Wsr	5,7700		
	Wsr	2,2700		

Nadleśniczy
Nadleśnictwa Lubsko
Bogdan Olejniczak

Lubsko, 8 czerwca 2015 r.

Regionalna Dyrekcja Lasów Państwowych Zielona Góra
Nadleśnictwo Sława Śląska

Zgodnie z Ramowymi wytycznymi w sprawie zamian lasów, gruntów i innych nieruchomości znajdujących się w zarządzie Lasów Państwowych, zamian przeprowadzanych na podstawie art. 38e ustawy z dnia 28 września 1991 r. o lasach, Nadleśnictwo Sława Śląska informuje o zamiarze przeprowadzenia transakcji zamiany nieruchomości.

Data zgody na zamianę	Nieruchomości zbywane przez Lasy Państwowe				
	adres leśny	adres administracyjny	kategoria użytku	powierzchnia (w ha)	wartość (w tys. zł)
18.05.2015 r.	14-09-1-01-20-p-00 14-09-1-01-20-r-00 14-09-1-01-20-~b-00	dz. ew. 781/1 obręb Konotop, Gmina Kolsko	Ls	0,5431	136,00

Nieruchomości nabywane przez Lasy Państwowe				
właściciel	adres administracyjny	kategoria użytku	powierzchnia (w ha)	wartość (w zł)
Stowarzyszenie Miłośników Wędkarstwa przy Dolnośląskich Zakładach Metalurgicznych DOZAMET w Nowej Soli	dz. ew. 796, 797 obręb Dąbrówka Wlkp., Gmina Zbąszynek	Ls	4,56	156,00

Nadleśniczy
Nadleśnictwa Sława Śląska
mgr inż. Wiesław Daszkiewicz

Sława, 1 czerwca 2015 r.

OGŁOSZENIA

Nadleśnictwo Miękinia (RDLP Wrocław) informuje o zagubieniu młotka SIGNUMAT z logo LP do znakowania drewna w leśnictwie Chwalimierz. Starania podjęte w celu odnalezienia urządzenia nie przyniosły rezultatu. W wypadku ujawnienia zgubionego młotka z logo LP prosimy o jego przekazanie do Nadleśnictwa Miękinia lub do RDLP we Wrocławiu.

Nadleśniczy
mgr inż. Waldemar Zaremba

Miękinia, 22 maja 2015 r.

Zgodnie z paragrafem 8 Zarządzenia nr 59 Dyrektora Generalnego Lasów Państwowych z dnia 27 listopada 1998 r. w sprawie wprowadzenia legitymacji służbowych dla pracowników Służby Leśnej w Lasach Państwowych, Nadleśnictwo Leśny Dwór (RDLP Szczecinek) unieważnia legitymację służbową nr 36, wydaną 18 kwietnia 2001 r. leśniczemu Andrzejowi Matusikowi.

Zastępca Nadleśniczego
Grzegorz Goliszek

Łysomiczki, 29 maja 2015 r.

NOTATKI

Czasopisma Lasów Państwowych

„Echa Leśne”

Kwartalnik przyrodniczo-kulturalny nie tylko dla leśników. Ukazuje się od 1924 r. Pismo popularyzujące wiedzę o lesie i przyrodzie.

„Głos Lasu”

Miesięcznik branżowy dla leśników, w którym prezentowane są specjalistyczne artykuły na temat gospodarki leśnej.

Adres obydwu redakcji: ul. Grójecka 127, 02-124 Warszawa,
tel. 22 185 53 53, e-mail: echa.lesne@cilp.lasy.gov.pl, glos.lasu@cilp.lasy.gov.pl

CENNIK REKLAM Obowiązuje od 1 stycznia 2015 roku

„Głos Lasu”

Wymiar pisma: 205 x 285 plus spady po 5 mm

Rodzaj reklamy	Miejsce	Cena zł netto + 23% VAT
Cała kolumna	IV strona okładki	4200
	II i III strona okładki	3800
	wewnątrz numeru	3500
2/3 kolumny	wewnątrz numeru	2500
1/2 kolumny	wewnątrz numeru	1900
1/3 kolumny	wewnątrz numeru	1400
1/4 kolumny	wewnątrz numeru	1000
1/6 kolumny	wewnątrz numeru	700
1/12 kolumny	wewnątrz numeru	350
Artykuł promocyjny	1 kolumna	3500
Wkładowki dostarczone przez zamawiającego ^{*)}		0,60 zł za szt..

^{*)}waga do 50 g (w wypadku cięższych wkładek cena do negocjacji)

„Biuletyn Informacyjny LP”

Rodzaj reklamy	Miejsce	Cena zł netto + 23% VAT
Cała kolumna 205 x 285 Wymiar zadruku kolumny 190 x 250	II i III strona okładki	2000
	IV strona okładki	2500
	wewnątrz numeru	1800
1/2 kolumny	wewnątrz numeru	1000
1/4 kolumny	wewnątrz numeru	600
1/8 kolumny	wewnątrz numeru	400
1/16 kolumny	wewnątrz numeru	200
Okładki w biuletynie w kolorze zielono-białym		
Pismo czarno-białe		

„Echa Leśne”

Wymiar pisma: 210 x 255 plus spady po 5 mm

Rodzaj ogłoszenia	Miejsce	Cena zł netto + 23% VAT
Cała kolumna	IV strona okładki	4200
	wewnątrz numeru	3500
1/2 kolumny	wewnątrz numeru	1900
1/3 kolumny	wewnątrz numeru	1400
1/4 kolumny	wewnątrz numeru	1000
1/6 kolumny	wewnątrz numeru	700
1/12 kolumny	wewnątrz numeru	350
Artykuł promocyjny	1 kolumna	3500
Wkładowki dostarczone przez zamawiającego ^{*)}		0,60 zł za szt.

^{*)}waga do 50 g (w wypadku cięższych wkładek cena do negocjacji)

Przygotowanie reklam

Pliki z rozszerzeniem:

*.eps, *.ai (Adobe Illustrator), *.jpg, *.tiff, *.cdr (Corel),
kolory CMYK lub PANTONE,
czcionki zamienione na krzywe,
rozdzielczość 300 dpi przy zachowanych wymiarach reklamy.

Kontakt: Jolanta Stankiewicz,

tel.: 22 185 53 72
e-mail: jolanta.stankiewicz@cilp.lasy.gov.pl
CILP, ul. Grójecka 127, 02-124 Warszawa



Centrum Informacyjne Lasów Państwowych

ul. Grójecka 127, 02-124 Warszawa

tel. 22 185 53 53, 22 185 53 73

PL ISSN 1428-5940